ANDRES BORRASE, Director
FERNANDO BORRASE, Administrador
JOSE BORRASE, Jefe Talleres

Miembro de la Sociedad Interamericana de Prensa

LA PRENSA LIBRE

"el diario de la tarde"

Fundado en 1889 - Nº 17765

Sábado 25 de Febrero de 1961

San José, COSTA RICA, C. A. — CENTRAL TELEFONICA: 1024 - 2287 - 4008 - 4852 - 6577 — Premio SIP-MERGENTHALER 1959

24 PAGINAS
4 SECCIONES
₡ 0.25 ejemplar - ₡ 5.00 suscrición

SECCION A
● Información Nacional ● Editoriales ● Sucesos

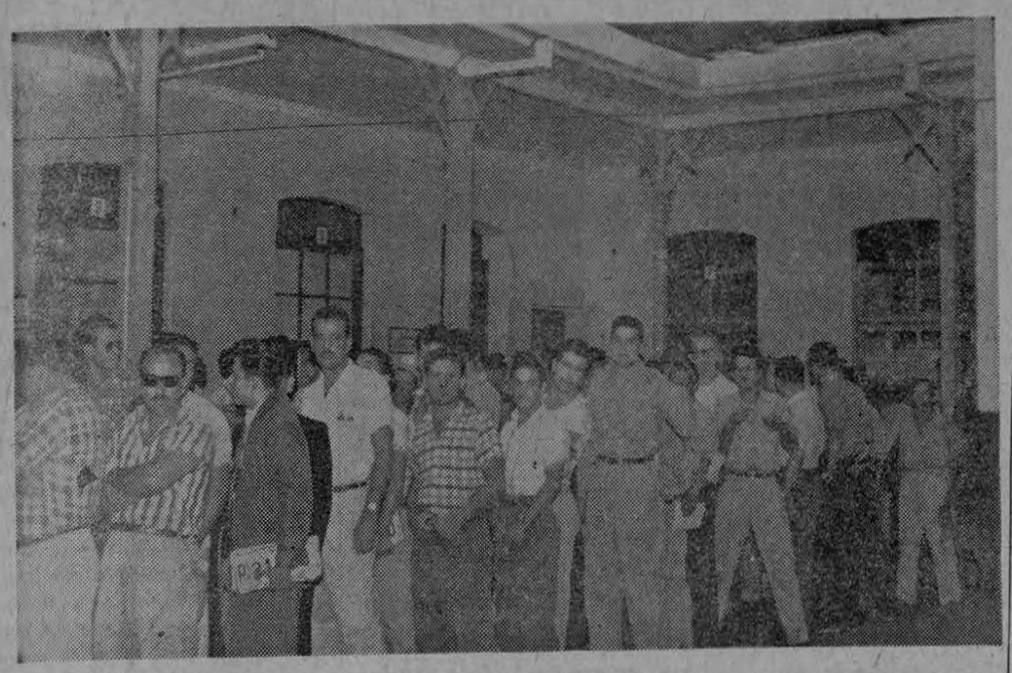

¿CONCLUIRAN ESTOS PROBLEMAS...? Hoy en horas de la mañana al igual que desde hace varios días, cientos de personas forman cola para pagar los impuestos por concepto de revisión y placas de vehículos. Los problemas concluiran en este año mediante un nuevo sistema, dijo el Director de Tránsito.

DIPUTADOS VAN A DEJAR RECESO

Esta mañana fuimos informados de la recepción de firmas de diputados dispuestos a revocar el acuerdo de receso por 40 días que se acordó la Asamblea Legis lativa. Los datos que recibimos indican que es posible que, de mediar gestión oficial, la Asamblea Legislativa pueda reanudar sesiones en el curso de los primeros días de marzo.

Debido a la protesta casi general por el acuerdo de receso que por un plazo tan prolongado de cuarenta días se recetó la Asamblea Legislativa, cierto sector parlamentario ha reaccionado en el sentido de estudiar la posibilidad de que se revoque ese acuerdo de vacaciones.

Esta mañana, por ejemplo, pudimos darnos cuenta de un pliego que un grupo de Diputados del Unión Nacional y del Republicano tratan de hacer circular por todos y cada uno de los integrantes de la Asamblea Legislativa. Se recogen firmas de Diputados que estarían dispuestos a revocar el citado acuerdo de vacaciones.

Los datos que recibimos sobre el particular indican que, de mediar una gestión del Directorio de la Asamblea Legislativa o del mismo Poder Ejecutivo, es posible que la Asamblea Legislativa pueda reanudar sus jornadas parlamentarias en el curso de los primeros días del mes de marzo próximo entrante.

Este año concluye el problema de las placas

Los sistemas no pueden ser cambia dos de un día para otro. Problemas que hasta ahora surgían en perjuicio de los propietarios de vehículos a la hora de cambiar las placas serán eliminados en años venideros, dice el Director del Tránsito.

Ante las continuas protestas y la aglomeración de personas en las oficinas del Tránsito con objeto de pagar los impuestos por concepto de revisión y cambio de placas de sus vehículos, el Director del Tránsito explicó a uno de nuestros redactores q' los sistemas no pueden ser cambiados de un año para otro. En períodos futuros, —dice—, tales problemas serán eliminados. Este año estamos formando la plataforma para los nuevos sistemas. Lo primero que se está poniendo en práctica es recoger la dirección fija de cada propietario de vehículo. En lo sucesivo, mediante fórmula escrita se le asignará fecha para que cada uno revise su vehículo sin necesidad de esperar horas y más horas ante las ventanillas de pago de impuestos así como en las largas colas de vehículos pendientes de revisión.

Italia comprará mayor cantidad de café a C. R.

El Embajador de Italia ha comunicado oficialmente al Ministerio de Relaciones Exteriores el acuerdo del Gobierno de su país de reducir los impuestos a la importación de café de los países productores de América Latina.

Según hemos sabido, con la reducción de impuestso acordada por el gobierno italiano, los importadores italianos comprarán mayores cantidades de café de Costa Rica. El intercambio comercial entre Italia y Costa Rica es desfavorable a nuestro país, porque nosotros compramos más productos italianos de lo que Italia nos compra. Adquiriendo más café, Italia puede llegar a equilibrar la balanza comercial entre los dos países.

JEFE DE PENSIONES REFUTA

El Jefe de Oficina de Pensiones aclara cargo que se le hizo y expresa que a él no corresponde firmar, ninguna pensión de gracia. Tal dice al referirse a una publicación del señor Bruno Calvo Muñoz.

El Jefe de la Oficina de Jubilaciones y Pensiones del Ministerio de Trabajo y Previsión Social, don Enrique Jiménez Mi-

——Pasa a la Pág. CUATRO

Asistentes al Seminario Francés celebrado en San José en el momento de recibir ayer a las cuatro de la tarde en el Colegio de Señoritas los certificados de asistencia a las jornadas pedagógicas dictadas por el Profesor Hobert Catala de la Embajada de Francia en México.

Mejorar Asamblea quiere Renovación

Una selección cuidadosa de elementos serios y responsables para integrar las papeletas a diputados, señaló esta mañana vocero del Partido Renovación Nacional como uno de los fines de esa agrupación.

En respuesta a la carta pública que dirigió a los firmantes del manifiesto del Partido Renovación Nacional, publicada en LA PRENSA LIBRE por el Ing. Rodrigo Masís Dibiasi un vocero autorizado de dicha agrupación política hizo a nuestro periódico las siguientes manifestaciones:

"Son muchos los ciudadanos de alto relieve moral que como el estimable profesional don Rodrigo Masís, se han dirigido a los firmantes de nuestro manifiesto ya sea para hacer ver su descontento con la labor de la Asamblea Legislativa o para apoyar el movimiento cívico encaminado a solucionar aunque sea en parte ese lamentable estado de cosas que no favorece las tesis de convenienciа nacional".

"Nuestra agrupación hará publicar próximamente su ideario y los objetivos de bien nacional que persigue para explicar las normas cívicas que orientarán las actuaciones de sus integrantes. Estamos seguros de que allí encontrará don Rodrigo no solamente plena respuesta a sus atinadas preguntas, sino también un enfoque muy satisfactorio para sus ideales ciudadanos, tan bien expresados en su carta".

"De momento, sin embargo, es oportuno aprovechar su emplaza

——Pasa a la Pág. CUATRO

262.364.981 colocaciones en B. Central

Al 31 de enero pasado el Banco Central de Costa Rica había hecho colocaciones por un total de ₡ 262.364.981.31, según un informe que le fue enviado al Ministerio de Economía y Hacienda.

Los créditos concedidos por el Banco Central a los bancos comerciales alcanzaron en la fecha citada la suma de ₡..... 183.340.225.10 y los que concedió la institución a los organismos estabilizadores de precios ascendió a la suma de ₡..... 14.764.176.00.

GESTIONAN REPARACION CON EL GOBIERNO NICA

Hemos sido informados que un grupo de interesados, afectados por las incursiones de patrullas de la Guardia Nacional de Nicaragua dentro de territorio costarricense, gestiona con el Gobierno de Somoza una indemnización por daños materiales. Se agregó que estas gestiones están muy adelantadas.

Concretamente se trata de agricultores y empresarios ganaderos afincados en las proximidades de la frontera norte, y que han sufrido pérdidas y daños materiales con motivo de las incursiones hechas dentro de territorio costarricense por patrullas de la Guardia Nacional de Nicaragua.

Los primeros contactos se lograron hacer por medio de la Embajada de Nicaragua en esta ciudad de San José, y ahora se trata de negociar ya directa-

——Pasa a la Pág. CUATRO

TERMINADO SEMINARIO FRANCES

Con los mejores logros en cuanto al planeamiento futuro de los asuntos diplomáticos en la educación se clausuró ayer a las cuatro de la tarde el Seminario de Profesores de Francés que se había iniciado en San José desde el 16 de febrero auspiciado por la Embajada de Francia y el Ministerio de Educación.

Al seminario acudieron 30 profesores de francés de todo el país y al acto de clausura de ayer en representación del Ministerio de Educación la Profesora Flora Rojas Van Dick y el Supervisor de Idiomas Prof. Róger Echeverría lo mismo que el señor Embajador de Francia Phillipe Périer y el Profesor Jorge Calvo Astúa, de la Alianza Cultural Franco-Costarricense que fue la que proyectó el Seminario.

El Seminario estuvo dirigido por el Profesor Robert Catalán que es el director actual del Centro Científico de la Embajada de Francia en México y a los asistentes se les entregaron certificados de asistencia.

PUENTE DE 8 MILLONES SOBRE EL TERRABA ABREN MAÑANA

El puente más largo de toda la Carre tera Interamericana se inaugura mañana a las 12 meridiano en Palmar a un costo de ₡ 8.000.000.00 y teniendo un largo total de 343 metros con una estructura de ace ro de 1.636.820 libras de peso.

La vía internacional conocida como Carretera Panamericana lleva el nombre de Carretera Interamericana en Centro América, y es en la sección sur de dicha Carretera en Costa Rica que se encuentra el puente más grande de la Interamericana: el que está sobre el Río Terraba en Palmar.

Este puente está situado a unos 15 kilómetros antes de la desembocadura principal del Río Térraba, y une a los pueblos de Palmar Norte y Palmar Sur, que están a una elevación aproximada de 24 metros sobre el nivel del mar.

El puente en sí es una obra magnífica que tiene una longitud total de 343 metros. Consta de 4 tramos de 28 metros cada uno y 3 tramos de 77 metros cada uno. La superficie de rodamiento la constituye una losa de hormigón armado de 7.5 metros de ancho para dos vías; esta losa se encuentra a una altura aproximada de 13.5 metros sobre las aguas bajas y 6 metros sobre las aguas altas.

La superestructura descansa sobre dos estribos terminales y 6 pilas interiores, todas de hor-

—Pasa la Pág. CUATRO

Considerada anacrónica ley de pensiones municipales

El Sindicato de Empleados Municipales de Alajuela inició la promoción de un movimiento de apoyo para su tesis de que la Ley de Pensiones Municipales actualmente vigente resulta anacrónica e inoperante y debe ser reformada a la mayor celeridad posible.

La primera Municipalidad que prometió en cuerpo a los trabajadores de Alajuela el estudio legal de los documentos en su poder para que se produzca el apoyo necesario ante la Asamblea Legislativa fue la de Cartago en una sesión especial donde el diputado Juan Guillermo Brenes Castillo cedió el permiso para el uso de la palabra que le había concedido la Corporación a efecto de que los sindicalistas municipales de Alajuela pudieran hacer su exposición.

No hay política en cargo

"Experimento la más viva complacencia al conocer la designación del nuevo Director de Estadística y Censos, don Rodrigo Bolaños, nos dijo el ex-Director de ese organismo, Lic. Wilburg Jiménez.

"Es un acierto indiscutible del gobierno la designación que ha hecho de don Rodrigo, por su

——Pasa a la Pág. CUATRO

NO HABRA EXAMENES NUEVOS HASTA JULIO

No habrá nueva convocatoria de bachillerato hasta el mes de julio entrante. En diciembre de 1960 quedaron aplazados 600 alumnos y en febrero pasado solo 100 fueron promovidos, de esos 600. No se puede seguir en esa situación. Nos dijeron esta mañana en el Ministerio de Educación.

Acogimos en una de nuestras anteriores ediciones la protesta de un grupo numeroso de alumnos aplazados en la obtención de sus títulos de bachilleres, que

——Pasa a la Pág. CUATRO

EXENCIONES A MUNICIPALIDAD PARA IMPORTAR IMPLEMENTOS

Por gestiones que realizó el Munícipe don Ronulfo González ante el Ministro de Hacienda Lic. Borbón Castro este resolvió favorablemente una solicitud para conceder exenciones a la Municipalidad de San José para la importación de implementos que necesita para sus trabajos.

El total de exenciones, según se nos informó, alcanza a la suma de ciento treinta mil colones, y la Municipalidad ha agradecido mucho el gesto del Ministro Borbón Castro por razón de que en el presupuesto del gobierno local de San José no se había tomado en cuenta la partida para cubrir los derechos aduaneros de los implementos de trabajo que serán importados.

Oduber y Orlich van con mucha igualdad

Ante el Congreso Nacional del Partido Liberación Nacional que se realizará mañana desde las ocho de la mañana, las fuerzas de las fracciones oduberista y orlichista se encuentran muy parejas, a juicio de algunos diputados de ese Partido que emitieron opinión hoy.

Como se conoce, mañana domingo el Partido Liberación Nacional va a escoger a su candidato a la presidencia para las elecciones del año entrante, por medio de las cuales se designará al Presidente de la República q' ejercerá de 1962 a 1966. Según la opinión de algunos diputados de esa agrupación política, las fuerzas de Oduber y de Orlich están muy parejas, y dicen así mismo que cualquiera de los dos que salga electo ganará por un margen pequeño, dada la verda

——Pasa a la Pág. CUATRO

Este documento es propiedad de la Biblioteca Nacional "Miguel Obregón Lizano" del Sistema Nacional de Bibliotecas del Ministerio de Cultura y Juventud, Costa Rica.

TEMAS DEL MOMENTO

Se mantendrá actual tipo de cambio

Declaró ayer a LA PRENSA LIBRE el señor Gerente del Banco Central de Costa Rica, licenciado Castro Jenkins, que no se intentaba variar el tipo de cambio, en el sentido de desvalorizar más de lo que se halla, nuestra unidad monetaria.

La declaración del alto funcionario viene a poner un muro contentivo al temor que experimentaban muchas gentes de que nuestro colón se fuera aun más por los suelos.

El tipo de cambio se ha venido manteniendo inalterable o con insignificantes variantes desde hace muchos años. Fue por cierto hacia 1949 cuando el colón, aunque oficialmente mantenía su valor, en la calle se cotizaba en la relación de 9 y resto de colones por un dólar. Es decir: se fue a la mitad de lo que representaba dos años antes.

La política económica de la siguiente administración pública hizo posible que el tipo de cambio fuera volviendo a la normalidad y que se estableciera la relación del 5.65 y del 6.65 por dólar para nuestra unidad monetaria. En los últimos años, pues, no han existido variantes apreciables en cuanto al tipo de cambio y esto ha sido de indiscutibles beneficios. Sin embargo, las emisiones inorgánicas por una parte, la merma de las reservas monetarias por otro y algunos factores más, de gran significación, como la balanza desfavorable de nuestro comercio exterior, han conducido a situaciones difíciles últimamente y ha existido de parte de determinados intereses la tendencia marcada a influir para la desvalorización del colón. El año pasado, por cierto, se insistió bastante en la necesidad de tal medida, no obstante, las autoridades rectoras de nuestro régimen financiero se mantuvieron en la tesis de no variar dicho tipo de cambio. La declaración que nos ocupa tiene, pues, una marcada importancia, puesto que viene a destruir la serie de influencias e intereses que se han puesto en juego para menoscabar el valor de nuestra moneda.

Desde luego, no hay que darse por satisfechos de que las cosas se mantengan como están. Es preciso robustecer la economía y las finanzas del país a fin de que no se pueda operar el fenóm o de la d valuación del colón, con la que se beneficiarían unos cuantos, pero en cambio, se le encarecería aun más la vida a nuestra colectividad que en término de diez años ha visto triplicarse el costo de la vida, sin que los ingresos hayan subido en igual o, parecida proporción. Creemos que tanto el Banco Central como el Ministerio de Economía y Hacienda han procedido bien al no alterar el tipo cambiario, porque ello constituiría la ruina y la miseria de millares de personas que, de por sí, viven en condiciones verdaderamente calamitosas como consecuencia de la falta de trabajo estable en muchas regiones del país y los altos tributos que pagan los contribuyentes al Estado y a sus instituciones.

Hay que rodear al colón de seguridades para que se mantenga y, de ser posible, mejore su poder adquisitivo. Para esto es necesario producir y exportar más. Traer mayores cantidades de divisas al país y mermar, en lo posible, las importaciones innecesarias. Un régimen a base de mayores exportaciones y de reducción a lo indispensable de las importaciones, nos brindaría la oportunidad, en un lapso más o menos corto, de mejorar la situación de nuestro colón y volver por los fueros de una economía fuerte y de una moneda robusta. Claro es que no pretenderíamos nunca volver a los dorados tiempos del cambio al 2.15 que vieron nuestros padres o siquiera a la relación del 4 por uno que regía en la época de los gobernantes liberales a lo don Cleto y don Ricardo, pero sí, por lo menos, a que llegáramos a la relación del cinco o del cinco cincuenta por dólar, lo que significaría una apreciable merma en los costos de vida de la mayoría de los costarricenses.

5 MINUTOS DE CHARLA

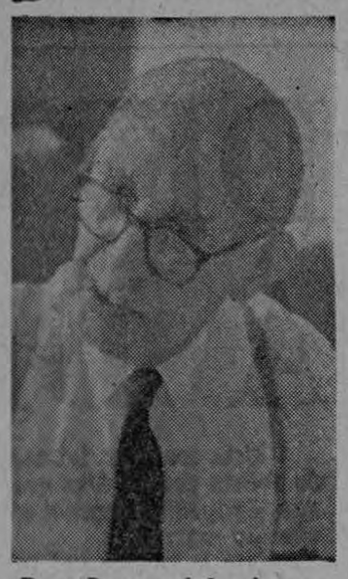

Don Pascual Ingianna Faillase

Propietario del "Park Hotel" de Puerto Limón.

Al Redactor le dio por sentirse millonario y, sin pensarlo mucho, al llegar a Limón rumbó hacia el "Park Hotel". Fue cordialmente acogido por su propietario don Pascual Ingianna Faillase, caballero de nacionalidad italiana por largos años radicado en ese Puerto en donde formó matrimonio con dama costarricense, la que le dió cuatro hijos, que son cultos profesionales, entre ellos, una joven y bella señorita que está actualmente en una Universidad de los Estados Unidos.

Con don Pascual la charla resulta muy grata. Es persona inteligente y de fácil decir. Son atributos que mucho le han favorecido en sus negocios, especialmente este de hotel, siendo en la actualidad el "Park Hotel" el mejor de Limón.

Cuando se enteró del objeto de nuestra visita al Puerto, sonriendo maliciosamente, nos dijo:

—Mire usted, cuando yo llegué a Limón, en el año 1908, habían mejores Muelles que los que hay hoy en día. Con los años esos Muelles se han ido deteriorando y hoy Limón confronta graves problemas por la falta de espacio en donde los buques puedan atracar. Tal suceso ha perjudicado al Puerto, pues le resta movimiento. Sé de muchos barcos que se han ido sin dejar la mercadería que traen, por esa misma razón, y córrese el riesgo de que las Compañías Navieras se cansen de perder dineros y resuelvan eliminar este Puerto de sus itinerarios. Eso sería en extremo grave. Necesitamos turismo y una de las fuentes de turismo son precisamente los barcos. Sus tripulaciones dejan dineros en el país cuando saltan a tierra.

—Y ya que hablamos de turismo don Pascual, —¿está usted satisfecho de las labores que realiza el Instituto Costarricense de Turismo?

—Pues sí. Ese Instituto está cumpliendo una buena labor, es decir, haciendo lo que puede por ensanchar el turismo en Costa Rica. Para mi negocio ha sido muy favorable este organismo. Pero yo pienso en la necesidad de que el Gobierno se interesara por construir una carretera a este Puerto. Sería magnífico para el progreso de toda la Provincia y especialmente de Limón. La ruta tiene paisajes preciosos que serían un delicioso manjar para los que la recorrieran en unidades motorizadas. También insisto en que el Gobierno debe mejorar los Muelles. Así se lograría que llegaran grandes trasatlánticos, con cientos y cientos de turistas.

—¿Y qué otra cosa nos puede decir, de interés local?

—El problema de la elevación de tarifas eléctricas. Mire usted, yo pagué en tales servicios en el mes de Diciembre último, la suma de . . . . ₡ 187.55 y en enero siguiente, ese mismo servicio aumentó a ₡ 280.65, casi el doble. La disconformidad es mucha en los vecinos del Puerto, a los cuales les ha sucedido lo mismo. Ese aumento es algo muy serio, especialmente para las industrias y gentes sin mayores recursos. No creo que una alza tan desproporcionada, pueda favorecer a un puerto como Limón. En fin, estimo que es algo impremeditado.

En lo relacionado con lo que le dije sobre el Muelle, puedo agregarle algo de mucho interés. Hace cuatro años llegaron a Limón dos técnicos franceses a realizar estudios portuarios y entre éstos, el problema de los muelles. Recuerdo que aquí, en mi Hotel, esos técnicos pasaron horas y horas, por dos meses.

——Pasa a la Pág.

Libros de hoy

SU VOZ EN MI

Por GUIDO FERNANDEZ

Tengo en mis manos una primicia: el libro de don Alejandro Aguilar Machado que se llama "Su voz en mí".

Cada vez que se imprime un libro, se publica un verso o se abre una exposición de pintura, la sensibilidad del hombre culto recibe un estímulo de satisfacciones. Y si esa producción del espíritu corresponde a la voz de un maestro, que ha figurado en el campo del pensamiento y la docencia costarricenses por muchos años para honra de todos, el festejo ha de tener resonancias extraordinarias.

De don Alejandro Aguilar Machado viene este fruto de sus meditaciones, en horas de soledad y de dolor. El libro es un homenaje "a la memoria del glorioso espíritu y del corazón de oro de mi hijo idolatrado, Fernando Aguilar K.", cuya alma, según un bello poema de Alfredo Sancho que aparece en el texto, está "en cada lágrima" del autor.

El libro produce la sensación de estar dando, sin embargo, no solo la imagen del pensador agobiado por el pesar sino también, y esto es lo más constructivo, la actitud del hombre que pasa por sobre las congojas para seguir realizándose en su existencia. En otras palabras, no es solo lamento —muy sentido, conmovedor, sincero— sino también nuevo escape, mayor trabajo en el campo difícil pero ciertamente fértil de las meditaciones filosóficas de don Alejandro Aguilar Machado.

Junto a la invocación y al poema de Alfredo Sancho aparece un soneto de Marín Torres —"Bello partir así, cuando la vida— es tallo joven..."—. Luego se abre el libro con los mensajes de dos preclaros amigos del autor: uno de ellos, Marañón; el otro, don Víctor Guardia. Ambos, con palabra fina, perfilan al escritor con el predicado exacto: palabra incomparable, maestro no inferior a ningún otro.

Enseguida aparece el primer trabajo de don Alejandro, "Reflexiones sobre la muerte", dedicado a la "nobilísima dama doña Anita Gené de Vargas Coto, madre y amiga ejemplar, con el mayor respeto". Este, como las siguientes "Estampas filosóficas", escritas para Diario de Costa Rica originalmente, es prosa de hondura no solo apasionante por el meollo de los pensamientos expuestos, sino por el estilo exuberante, de rigurosos matices clásicos.

"La esencia del Hombre y de lo Humano" es otra de las obras del autor incluidas en este libro. Se trata de una potencia presentada en las Conversaciones Filosóficas Interamericanas, con motivo del centenario del natalicio de José Martí, ya impresa con anterioridad en un folleto que, según recuerdo, dio origen a muchos comentarios de la prensa nacional y extranjera.

Otros trabajos del Lic. Aguilar Machado que están presentes en "Su voz en mí" son: Discurso en la sesión de clausura del III Congreso Hispano-Luso-Americano de Derecho Internacional; discurso pronunciado en el atrio de la Iglesia Metropolitana el 12 de noviembre de 1958 como parte del homenaje tributado por la Academia Costarricense de la Lengua a los beneméritos ex-presidentes don Cleto González Víquez y don Ricardo Jiménez Oreamuno, y texto de la declaración rendida ante nuestros tribunales para explicar su comportamiento en la Conferencia de Bogotá.

Termina el libro con una breve reflexión bajo el título "Un destino aciago", sobre la supervivencia del alma humana, calzada con un pensamiento de Víctor Hugo: "Digo que la tumba que se cierra sobre los muertos abre el firmamento y que lo que nosotros tomamos por el fin es el comienzo".

Mis parabienes para el Lic. Aguilar por la publicación de un libro en el que se recoge lo más valioso de sus últimas y meritorias obras filosóficas.

GALERA

¡NO HAY DERECHO...! No. No hay derecho a que en las fotos de propaganda política que están saliendo en los periódicos nos presenten a don Chico Orlich con la piel bastante más tersa que la de Marilyn Monrie. Si los interesados pueden hacer tal milagro mediante el arte de retoque, bueno es que los partidarios de don Otilio nos lo presenten a él como a un Rock Hudson, a Figueres de estatura fenomenal, a don Daniel Oduber con un montón de arrugas para presentarlo mas maduro, etcétera. Que el arte del retoque no haga discriminaciones con nadie, por aquello de que lo que es bueno para el ganso que lo sea también para la gansa...

—oOo—

¡AL FIN...! Por primera vez sabemos los ticos de un embajador de los Estados Unidos que vienen acá hablando correcto español. Los anteriores vinieron a aprenderlo. Siempre criticamos a los "machos" por no saber hablar español, en cambio, los representantes hispanoamericanos en los Estados Unidos hablan correctamente el inglés. ¡Un triunfo del señor Kennedy...!

—oOo—

DEBERIAN CUIDARSE UN POCO MAS... Algunas personas se dirigieron a nosotros mediante notas escritas, y un tanto subiditas de tono, para manifestar que algunas emisoras radiales deberían poner locutores capacitados cuando de entrevistar a personas importantes se trata con vista a que el público los escuche. Según nuestros lectores, en las últimas entrevistas hicieron una serie de preguntas tontas capaces de avergonzar al menos inteligente de los radio-escuchas. Creemos que las radio-emisoras deben cuidarse en ese aspecto.

—oOo—

DOCTOR "SAMUELEADOR". Estos alemanes son originales. Tienen un doctor que llamaba por teléfono a sus clientes (mujeres jóvenes) y les ordenaba se aligerasen completamente de ropa para dictarles una serie de ejercicios calisténicos. Luego las aplastaba diciéndoles que se trataba de una broma. Después de denunciarlo lo llevaron a la cárcel. Pero, lo que no aclaraba la noticia era el invento de este médico que consistía en un teléfono-visor instalado en su aparato que permitía ver la escena completa al otro lado del hilo. Se daba las grandes "samueleadas" sin que nadie se enterase. ¡Flor de vivo!

—oOo—

Y NOS PUSO A PENSAR... Unas declaraciones del señor Oña manifestando que en Costa Rica podrían ser eliminados todos esos trastornos que causan a los propietarios de vehículos la tortura anual de la revisión de vehículos y cambio de placas, puso a pensar más de cuatro, porque son muchas las personas que llevan sin dormir algunas noches pensando en las horas que tinen que estar a la cola con sus automóviles para ver si acaso tienen la suerte de poder pagar una serie de colones... ¡Esto es el colmo! Que haya que perder el sueño para lograr que le admitan a unos los colones que tanto cuesta ganarlos.

Desde mi Rincón

MODESTO RETANA LANZA SU CANDIDATURA

Río Segundo, a tantos y tantos de 1961
Señor
Director de
LA PRENSA LIBRE,
Don Andrés Borrasé.
En Francia, España o el Congo.
Muy estimado señor don:

Héme aquí aquí héme, fatigado caballero de los años, pero con unas ganas locas de coger la Presidencia.

Estoy cansado de trabajar por las presidencias de otros. Ahora me toca a mí. Qué caray! Me echo al agua y que pase lo que quiera mi amado pueblo (que soy yo).

Desde hoy me declaro en Convención, consulto a mi conciencia, la ausculto como los médicos los cuerpos, sobre todo cuando son de mujer guapa, y me declaro escogido por mi amado pueblo (ego sum), para candidato a la Presidencia de la Repu..., para enfrentármele a mi compañero de aventuras en los mangales de Alajuela, Ulate Otilio, de Chicórlich el de Sanramón, de Rafcald, el de México, de Daniel el Travieso, de Otonacosta y de Totín.

Espere mi Maniifesto, don Andrés. Cuando vea la luz pública, a los otros candidatos los van a lumumbear. Palabra! Porque, quién se va a oponer a la aplanodara de mi partido?

Quiere conocer mi programa. Porque yo tengo un programa de gobierno. Aquí le va la primera parte:

1º) Que me hagan a mí Presidente.

2º) Que me dejen dormir los cuatro años de mi período.

3º) Que quiten la Asamblea Legislativa porque los corderos de allí zumban más que los zancudos encima de un prójimo con dos botellas de "cususa" adentro.

4º) Que me nombren a Sabundra Ministro de Finanzas y a los beneficiados con la participación de los 18 millones, directores de Economía e Industrias. (La industria de la conversión del café en así monedotas; qué belleza!).

5º) Mi partido (que soy yo), me declarará Benemérito de la Dormida Patria.

6º) Ya se me olvidó lo que tenía en mente para este punto de mi programa y de los demás que son muchos.

Me dirá usted, don Andrés, que por qué me lanzo yo a la lucha política. Pues le contesto: porque me da la regaladísima gana. Y este es un argumento muy fuerte. Pregúntesselo a Otilio, a Kakayo y a mí. Nosotros nos sentimos presidenciales, no presidenciables, porque ahorita somos presidentes de la Gota de la Vieja, de la SIP y de la PIS, respectivamente.

Yo hoy mismo comienzo mi campaña. El primer punto de mi arenga a la multitud (que soy yo) será: comer bien, dormir bien, pensar con los pies, como los del campeonato mundial. El segundo será decirle a la querida multitud: Yo soy yo y ustedes están en mí. Yo soy ustedes y ustedes son yo. El tercer punto de mi formidable discurso será: todo por el pueblo, para el pueblo y con la puebla, porque así cobijaré hasta las negritas y no solo a las blancas que están sobrando por omisión.

Y nada más por hoy, don Andrés, porque me voy de rumba.

Lo saluda hasta la próxima,
MODESTO RETANA, Candidato a la Presidencia por el gran Partido de la Voluntad Unipopular (VUP).

POST-DATA: Le mando este

BAROMETRO POLITICO

—Don Modesto Retana ú ap., partió hacia su cerco a conferenciar en su cebollal. Allá será recibido por una nutrida de legación de hormigas y por el destacado personaje don Animalito Segundo.

—Desde Caño Sucio del Abejonal le llegan las primeras adhesiones al VUP.

—Una gran concentración de nubes formará el Comité Femenino del VUP en Mula de Cuero, importante centro del retanismo.

—Don Modesto anuncia su próximo viaje a Washington a conferenciar con Ke Ne Dijo.

—Ka Ka Yo fundó la Alianza Nacional para enfrentársele al Voluntad Unipopular.

Paco Hernández

POR CIPRIANO GUELL.

¡Otro más que se fue! Al llegar a edad muy avanzada, el desfile de buenos amigos emprendiendo su último viaje, nos hace sentir más solos en el sentido, no de soledad absoluta sino en el de que "la mazorca se desgrana" por cuanto los que nos acompañaron en nuestras andanzas de años idos, desaparecen.

Paco fue un amigo muy bueno y, especialmente, muy leal en todo sentido. Recuerdo cuando le conocí. En mis ajetreos de periódicos hubo momento que me hallé sin caricaturista; alguien me habló de Paco: "No le conozco" contesté, pero como me dieron informes magníficos de su persona, le llamé, llegó y nos entendimos a las mil maravillas. Nunca me falló. El y Manolo Rodríguez dejaron el DIARIO cuando recibí muy mal pago de quien, en aquellos tiempos, era propietario de la empresa; ambos se retiraron por la injusticia que conmigo se cometió. No valieron razones para que tal actitud cambiaran. ¡Si antes éramos amigos, calcúlese como fueron nuestras relaciones futuras! Son gestos que no se pueden ni deben olvidarse. Ultimamente nos veíamos poco, pero, al encontrarnos nos desquitábamos del tiempo perdido.

Además de sus caricaturas, la mayor parte de ellas sumamente geniales, fue fotógrafo deportivo. Si mal no recuerdo, fue el primero en esas lides. En estos momentos en que los recuerdos se pelean en mi mente, lo veo en el Estadio Nacional, corriendo de un lado para otro para captar "algo bueno" como él decía; siempre iba con su cámara la cual parecía ser más grande que él. Los lunes siguientes de las jornadas futbolísticas eran las reuniones en el periódico para comentar los éxitos de sus labores, lo mismo en las caricaturas como en las graficas deportivas. Fomentaba en la empresa la camaradería con todos sus compañeros. ¿Cómo no recordar todo esto? Dicen que los ancianos viven de sus recuerdos: por mi parte si vivo con ellos, —¿por qué no, si fueron vida?—, pero también vivo los momentos presentes, y hay algunos de ellos tétricos: la partida del buen amigo ha sido uno de ellos.

Supe de su gran amor para su compañera Catita, también para sus hijos. Al casarse, el hogar fue su meta: seguía en sus labores, pero en las reuniones o charlas nocturnas en el periódico, ya no concurría. Fue un amante marido y muy buen padre, sus deudos le recordarán con amor y veneración. Puedo asegurar que no dejó enemigos, tal vez resentidos por su lápiz de punta aguda para la crítica que él entendía merecía criticarse.

Ya partió: ¿se entretendrá haciendo la caricatura de San Pedro cuando le pida las generales de ley para ver si entra en la Mansión que el Santo guarda tan eficazmente? Si así es, me imagino la risotada del Portero Celestial al ver la agudeza de sus trazos.

¡Que sean estas mal hilvanadas líneas como un homenaje al amigo leal que partió, y como un lenitivo a sus seres queridos que le recordarán con amor!

Psicología y Educación

V

En esta labor de educación común que deben impartir el hogar y la comunidad entera, es muy importante romper con añejos prejuicios, para destacar, con absoluta franqueza, los factores decisivos en la formación armoniosa de la personalidad.

En nuestros países latinoamericanos, acaso por una corriente de religiosidad mal entendida, y, en gran parte, también, por una actitud cobarde e hipócrita de los padres, quienes todavía creen impropio descorrer el velo de inocencia de sus hijos, ha sido muy difícil implantar —entre otras cosas necesarias y ya imprescindibles— las bases de una educación sexual bien dirigida, y romper los prejuicios que, al respecto, se manifiestan por doquier.

Sin embargo, los supuestos "inocentes" terminan por enterarse de todo cuanto tan hipócritamente se les oculta, y, lo que es peor, acaban por conocerlo no siempre de una manera "muy pura", cuando no al costo de irreparables experiencias.

No es extraño entonces que, en Costa Rica, la homosexualidad vaya en desastroso aumento y que se difundan las más indeseables formas de perversión sexual. ¡Y existen quienes pretenden suprimir estas cosas con leyes arbitrarias o incluso con linchamientos colectivos! Es hora de que nuestro pueblo se confiese a sí mismo culpable de esas lacras sociales, en cuanto permite que la juventud se oriente por el camino que mejor le plazca, y busque escape a sus deseos reprimidos mediante las más imprevistas soluciones. ¿No es ya, de por sí, alarmante la cantidad de menores de edad que son seducidas en un temprano despertar a la vida? Vociferamos contra determinados espectáculos y no nos importa que los cines presenten, en sus tandas vespertinas, películas verdaderamente inmundas. Hacemos coro a las críticas de aspaviento y permitimos que por nuestra radio se difundan, una y otra vez, novelones absurdos que no harán sino extraviar la mente de nuestras juventudes. Cuando a un muchacho de casi dieciocho años —por lo común muy dedicado a sus estudios— no se le conoce todavía ninguna amiguita particular, su madre lo pone de ejemplo ante los demás, cuando debería más bien preguntarse qué hay en el fondo del alma de ese hijo suyo que lo aleja del sexo contrario.

¡Es tan complejo el camino de desaciertos que tienen que recorrer nuestros jóvenes y son tantos los que pagan los errores de padres incapaces de orientarlos convenientemente, con las angustias de una seria neurosis o el temprano desprestigio social! ¡Quienes han sufrido las torturas de esta encrucijada, saben qué ardua lucha ha de emprender el ser humano para volver a las perdidas rutas de la normalidad! Pero, a cambio de quienes se salvan por propia determinación, son innumerables los casos que se extravían cada vez más, y, ante la imposibilidad de un tardío regenerarse, se constituyen también en focos de corrupción para otros semejantes incautos.

Sin embargo, es tarea difícil, por no decir imposible, pretender cambiar la idiosincrasia de nuestras gentes. No se acorralará la hipocresía, y nadie hallará palabras para referirse, con acierto, a "lo pecaminoso" (¡expresión absurda con que se pretende llenar de indignidad un bien supremo de la Naturaleza!). Y muy pocos se atreverán a descorrer el vélo de la "inocencia", para sembrar en las jóvenes mentes la idea vital: que no tienen derecho a prostituir la naturalidad de una función, de la cual depende la supervivencia de la especie.

No obstante nos queda un último reducto. Y es el de la llamada "educación dirigida". A través de ella, acaso, será posible hacer germinar otras ideas en las mentes nuevas, para que, con el correr del tiempo, impere una valoración más justa del auténtico sentido humano.

Bien es cierto que la Psicología ha influido en recientes teorías pedagógicas, de manera que antiguos principios se han ido renovando progresivamente. Pero una verdadera Psicología

——Pasa a la Pág.

Este documento es propiedad de la Biblioteca Nacional "Miguel Obregón Lizano" del Sistema Nacional de Bibliotecas del Ministerio de Cultura y Juventud, Costa Rica.

LOS MATUTINOS DIJERON

La Nación

INFORMACION:

Ofertas para construcción de autopista al Coco. Se conocieron ayer en el MOP, siendo la de Feluco Herrera la más baja. La vía de 11 kilómetros cubrirá la distancia entre el extremo norte de la autopista Wilson y el Aeropuerto Internacional.

EDITORIAL:

Interesante experiencia en Coto 47: "Deseamos que la Escuela Coto 47 tenga el mayor éxito en sus labores, para que sirva de ejemplo, y de su funcionamiento se obtengan experiencias que han de ser muy valiosas cuando se trate de fundar otras escuelas similares en el país".

Diario de Costa Rica

INFORMACION

Reunión de Presidentes en la frontera con Panamá. Los presidentes de Panamá y de Costa Rica próximamente se reunirán en la frontera de los dos países.

EDITORIAL:

Reunión internacional bananera: "Como primer paso para lograr las mejoras de los precios, la iniciativa tiene por objeto la formación de un núcleo de todos estos países, que lucharán, además de las mejoras en las cotizaciones de la fruta, también por la ampliación de los mercados auropeos a esta clase de productos".

La República

INFORMACION:

Desaprueba el Poder Ejecutivo receso de la Asamblea Legislativa. Además de inconveniente este receso, deja sin tramitación pronta una serie de proyectos de ley de gran importancia, es a todas luces contrario a la Constitución: comenta el Presidente Echandi.

EDITORIAL

Partidos a discresión: "La multiplicación de los partidos propende así a que no se produzcan mayorías sensibles. Esto, como primera providencia, es una invitación constante a la componencia, al pacto, al arreglo camarillesco, y nada más lejos de la auténtica democracia que ese sistema!

Esfuerzo de Costa Rica para mejorar sus calidades de café es muy urgente

A juicio de nuestra Oficina de Promoción de Café en Europa, que tiene su sede en Hamburgo y que dirige el Lic. Arturo Morales Flores, Costa Rica debe de esforzarse por mejorar sus calidades de café.

En un informe acerca de la situación del mercado cafetalero europeo, nuestra Oficina en Hamburgo dice lo siguiente:

El mercado cafetalero europeo sigue tranquilo sin mayores cambios comparados con las semanas anteriores. El de futuros en Londres estaba en una posición de virtual estancamiento, tal como lo expresó el "Financial Times" de esa ciudad. Habían pocos compradores o vendedores que tomaran la iniciativa. En relación con los llamados "nuevos mercados" a que hace referencia el Convenio Internacional del Café de Washington se esperaba mucho más de ellos. Se creyó en un principio que éstos serían una gran ayuda para descongestionar los mercados tradicionales, tomando en cuenta su densa población; pero la realidad ha demostrado hasta la fecha, que los países que lo forman consumen café "con gotero", si se les compara con los mercados tradicionales. Por ejemplo, los países detrás de la Cortina de Hierro consumieron en total en el período enero-octubre de 1960 una cantidad aproximada de 740 mil sacos (de 60 kilos) en comparación con más de 12 millones de sacos consumidos en Europa Occidental. Los nuevos mercados del Asia importaron también cantidades insignificantes a pesar de que existen países como el Japón que gozan actualmente de una gran prosperidad. Debe dársele un nuevo enfoque al problema de estos mercados y tratar de buscar nuevos procedimientos y nuevas ideas.

Algunas de las muestras del café costarricense de la nueva cosecha enviadas a Hamburgo recientemente dejan mucho que desear en su preparación. Costa Rica debe hacer un esfuerzo constante para ofrecer calidades superiores para retener el prestigio de que gozan sus marcas, ya que el mercado europeo, en especial el alemán, espera mucho de sus calidades, y por eso paga un premio por las mismas. El Embajador de Brasil en el Mercado Común Europeo Sr. Federico Schmidt criticó enérgicamente la actitud de indiferencia y letargo que ha asumido la Comunidad Económica Europea a los problemas latinoamericanos. Voceros de la Comunidad reaccionaron inmediatamente a la defensiva y todo parece que estas críticas tendrán un gran valor constructivo, porque están poniendo en el tapete de la discusión los eternos problemas económicos latinoamericanos, que no por olvidarlos muchos países industriales, dejan de ser ciertos, agravándose en muchos casos conforme pasa el tiempo.

₡343.000 LE COSTARON A COSTA RICA LAS CONFERENCIAS DE CANCILLERES

₡ 343.000.00 le costaron a Costa Rica las Reuniones de Cancilleres. La Contraloría General de la República está estudiando las cuentas respectivas, a fin de controlar cualquier abuso que pudiera haberse cometido.

La Contraloría General de la República, por medio del Departamento correspondiente, está realizando un estudio de contabilidad sobre las cuentas pagadas por el Gobierno y originadas con motivo de la celebración de las Conferencias de Cancilleres.

Según los atestados correspondientes, tales cuentas representan un total de ₡ 343.000.00, suma de la cual ya se han cancelado ₡ 150.000.00, faltando el resto de cubrirse. La labor de la Contraloría es la de examinar tales cuentas y controlar cualquier abuso que pudiera haberse presentado. Debe aclararse que para el pago de tales cuentas se votó un presupuesto extraordinario superior a la suma que se da como total.

CAMPAÑA DEL ASILO CARLOS MARIA ULLOA

Doña Mariachen de Seevers ₡ 100.00; doña Lila Barrantes Castro 100.00; doña Adela de Fuentes y hermanas 125.00; señorita Inés Pulis Costa 100.00; señorita Flora Gil Escalante .. 100.00; Publicidad Garnier ... 100.00; don Franz Tattembach 100.00; don Rafael Tattembach 100.00; don Cristian Tattembach 100.00; don Antonio Herrero .. 100.00; don Werner Peters ... 100.00; don Guido Pulis Costa 100.00; don Hans W. Kluger .. 250.00; señora Margaret de Kluger 250.00.

El Asilo desea que todos los generosos contribuyentes que le dan su respaldo, se sirvan visitar la institución para que vean cómo se está invirtiendo el aporte de los valientes que con su valor hacen el milagro de transformar las condiciones de tristeza en que estaban los ancianos, en hogar risueño.

Y que no se quede nadie fuera de este movimiento. No hay límite para contribuir. Es mucho lo que hay que hacer en aquella institución hoy en plena renovación.

FEOLI - CALIDAD

FEOLI - CALIDAD

FEOLI - CALIDAD

EL CALZADO

FEOLI

DURA Y PERDURA!

El mejor calzado para ESCOLARES!
En el surtido más completo...
y al precio que más le conviene!
Una gran variedad en estilos...

CONSULTENOS

FEOLI

Avenida Segunda — 50 varas Oeste Teatro Palace

ESTA "CAJITA" TIENE ALGO PARA USTED...!

BIBLIOTECA NACIONAL SAN JOSE COSTA RICA

LEA ESTA INFORMACION...

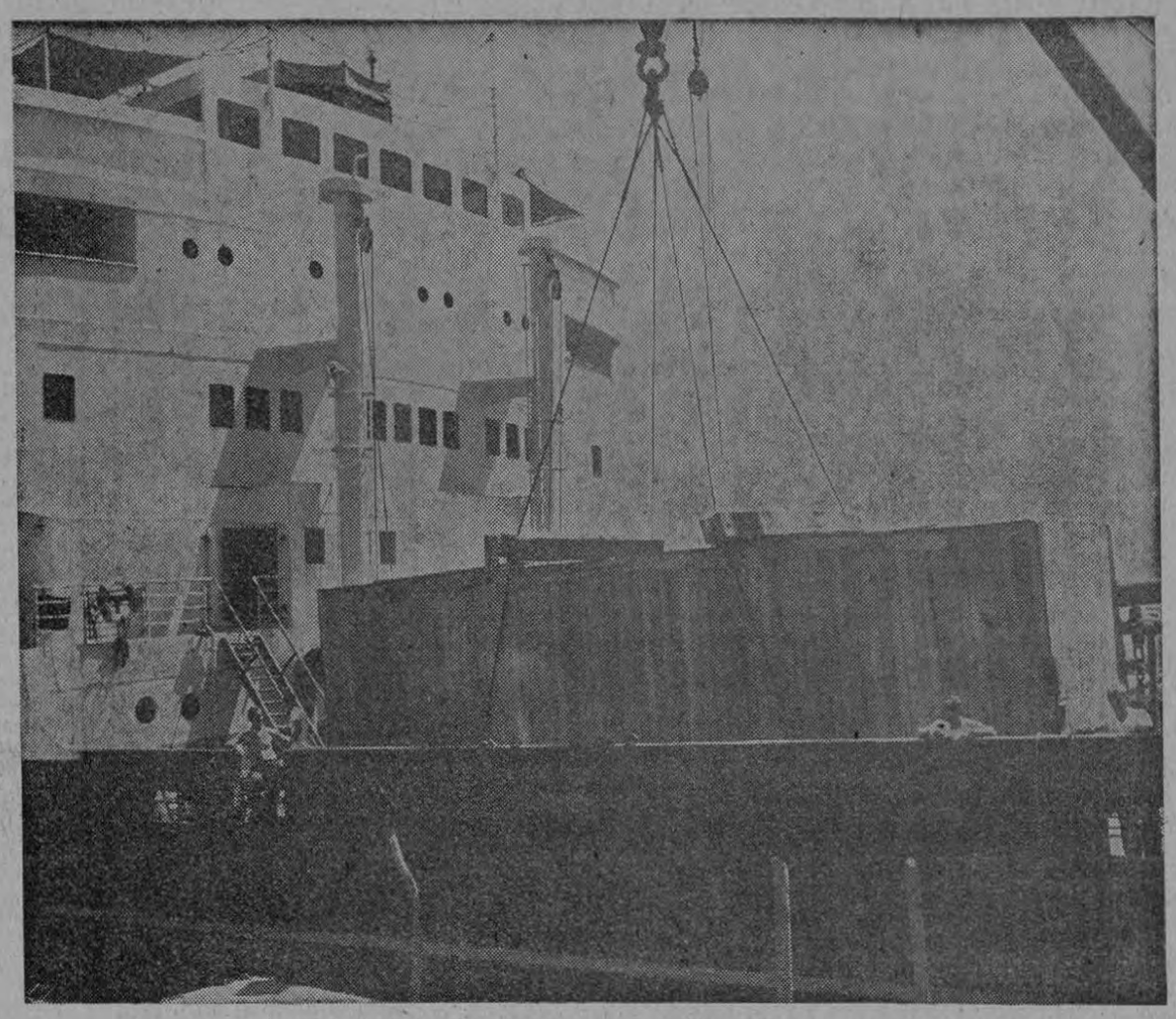

Esta "cajita" pesa 74.300 libras y ha sido pedida para usted...

El gigantesco volumen de esta caja hizo necesario que un barco de 11.000 toneladas viniera expresamente a Costa Rica. Asimismo fue preciso seccionarla para que pudiera pasar por el túnel del Ferrocarril Eléctrico al Pacífico.

La madera de la caja servirá para construir una casa de veraneo en Puntarenas.

Fue necesaria una grúa para remover algunas pequeñas partes de la maquinaria que venía en la caja principal.

Todo esto es parte de la serie de equipos, —la última palabra en la técnica de industria de refrescos—, importados por la Compañía Expendedora Orange Crush de Costa Rica con el objeto de ofrecer a Ud. siempre los mejores refrescos.

Una magnífica noticia para el público constituye el hecho de que esta maquinaria servirá, asimismo, para producir la famosa PEPSI COLA, el refresco conocido en el mundo entero.

Próximamente se verificará la inauguración de este flamante equipo, el más moderno y completo traído a la América Central.

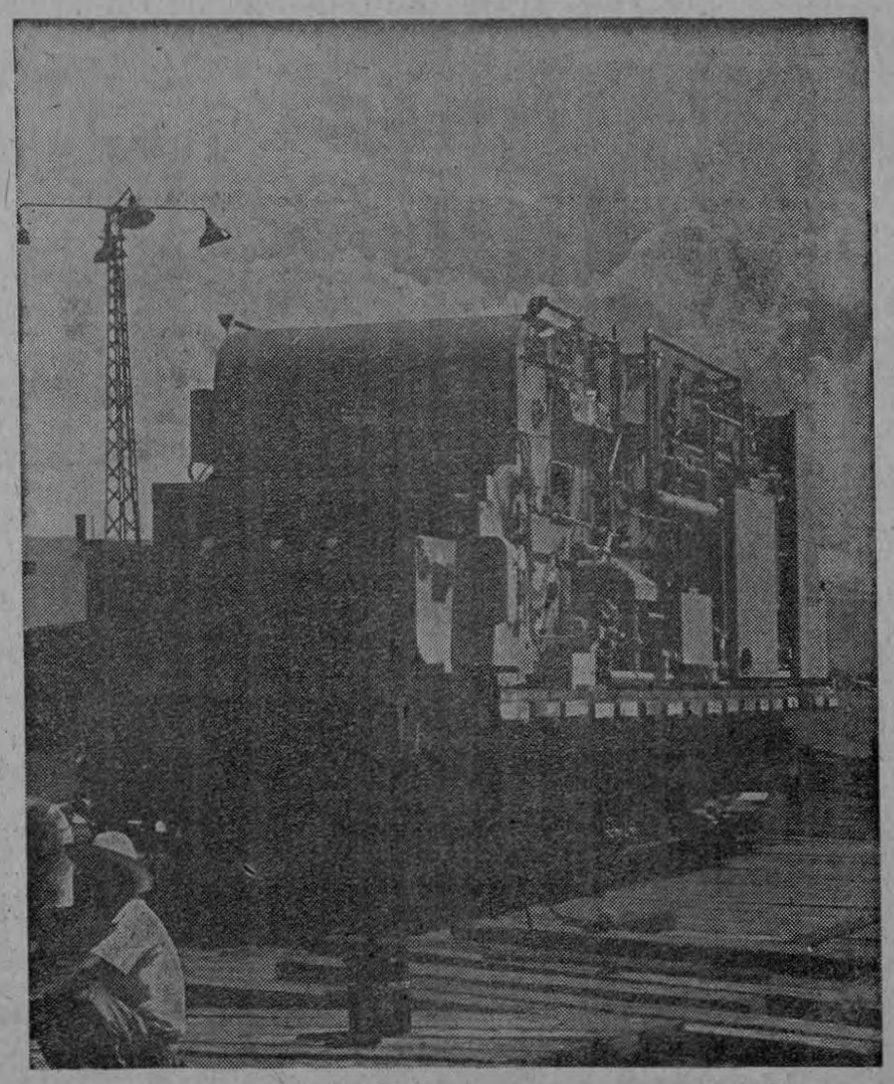

Parte de la moderna y valiosa maquinaria llegada por Puntarenas. El resto de ella llegó por Puerto Limón. Es la más moderna maquinaria para refrescos importada por la Compañía Expendedora Orange Crush de Costa Rica, para producir, inclusive, la mundialmente famosa PEPSY COLA

Este documento es propiedad de la Biblioteca Nacional "Miguel Obregón Lizano" del Sistema Nacional de Bibliotecas del Ministerio de Cultura y Juventud, Costa Rica.

En la gráfica los alumnos del Instituto de Turrialba, quienes dieron declaraciones en el instante en que almorzaban en un hotel de Limón.

EN FINCAS DE LIMON REALIZAN ESTUDIOS ALUMNOS DEL INSTITUTO DE TURRIALBA

En fincas de Limón realizan estudios alumnos del Instituto de Ciencias Agrícolas de Turrialba. Se trata de un grupo de Ingenieros Agrónomos en la rama forestal. Son Profesionales de diversas nacionalidades.

Encuéntranse reconcentrados en Limón y de allí se movilizan a determinadas fincas o haciendas de esa jurisdicción, un numeroso grupo de ingenieros agrónomos en la rama forestal, que están realizando un curso de estudios en el Instituto de Ciencias Agrícolas de Turrialba.

Son ellos todos extranjeros de diversas nacionalidades y en su mayoría jóvenes profesionales.

Con ellos conversó uno de nuestros redactores. Se muestran muy satisfechos de los progresos realizados en sus estudios de especialización y todos tuvieron manifestaciones encomiosas para el Instituto en el cual están percibiendo ese curso de estudios. Estiman como de especial importancia, la instrucción que están recibiendo, en el propio terreno, en esta gira realizada a la zona atlántica. Cuentan con el asesoramiento de dos profesores, señores Gerard S. Hreuder y Waldemar Albertín, los que en todo momento intervienen en las actividades o estudios que ellos realizan.

El grupo está integrado por los ya citados profesores y los ingenieros Ricardo Lombo Torres, Federico Constantini, Raúl M. Marineyo, Dr. Joseph A. Tosi Jr., Leoncio Luján, Fabián Jarrin, Héctor Flores S. y Oscar R. Lozán J.

El Instituto de Ciencias Agrícolas de Turrialba amplía, a diferentes zonas del país, sus actividades.

Jefe de ...

Viene de la PRIMERA Página.

randa, aclara con relación a la queja del señor Bruno Calvo Muñoz, en la Sección de Cartas a la Dirección, que él no tiene q' firmar ninguna Pensión de Gracia; que esas pensiones las otorgan el señor Contralor General de la República, el señor Oficial Mayor de Trabajo y el señor Tesorero Nacional. Que es lamentable la confusión y que no es la primera vez que ha sido atacado por medio de las columnas de este periódico con base en ese error.

Asimismo explicó que el quejoso no tiene ninguna solicitud pendiente de resolución y que el trámite de las pensiones de gracia es lento debido a la falta de fondos en ese renglón. Este año, aseguró, es probable que la presa de años anteriores de solicitudes sea resuelta por contarse con presupuesto disponible; precisamente la Junta Nacional de Pensiones ya empezó a sesionar y pronto el diario oficial consignará los nombres de varios pensionados en las últimas sesiones, según dijo.

"No se pueden hacer comparaciones con otros pensionados de derecho, los cuales sí han contado con presupuesto todos los años; la culpa no es del Jefe de la Oficina de Jubilaciones y Pensiones, sino de los organismos encargados de proveer el dinero necesario para hacer frente a la demanda de pensiones de gracia", terminó diciendo el interesado.

No habrá ...

Viene de la Pág. PRIMERA —

se muestran disconformes de q' el Ministerio de Educación Pública no haya señalado nueva fecha para presentación de exámenes.

Esta mañana interrogamos a un alto personero del Ministerio, quien nos manifestó que la nueva convocatoria para tales exámenes no se realizará sino en el mes de julio próximo, cuando se inicie el período de vacaciones de medio año. Nos agregó el citado funcionario, que la situación es muy delicada para muchos padres de familia y para sus hijos, pero que el Ministerio no puede estar haciendo convocatorias constantemente. En diciembre recién pasado, nos agregó, quedaron aplazados como 600 alumnos en sus exámenes de bachillerato y en febrero dé este año, de esos 600 solo 100 fueron promovidos, lo que da exacta idea del poco interés de tales alumnos por sus estudios. El Ministerio no puede estar haciendo convocatorias a cada rato. Tan grave es el caso, que hay alumnos que se han presentado a 6 exámenes, es decir, que han concurrido a seis convocatorias, sin lograr la promoción. De allí que la actitud del Ministerio sea esa: no será sino hasta el mes de julio próximo que hayan nuevos exámenes".

Puente ...

Viene de la Pág. PRIMERA—

migón armado; algunas se apoyan sobre pilotes de acero estructural hasta de 20 metros de longitud, y otras sobre bases de hormigón masivo a una profundidad máxima de 20 metros bajo el nivel de aguas bajas.

En el puente se emplearon las siguiente cantidades principales: 2.872 metros cúbicos de hormigón, 337.411 libras de acero para refuerzo del hormigón, ... 1.636.830 libras de acero estructural, y 564 metros de pilotes de acero estructural.

El Bureau of Public Roads licitó la construcción del puente junto con el tramo de carretera entre Platanares y Ballast Pit, bajo el nombre de Proyecto 4. Las empresas constructoras adjudicarias Foster Construction, C. A. & Williams Brothers Co., desde el principio de los trabajos subcontrataron la construcción del puente con la empresa Caribbean, Macomber & Brunzell Co.

La obra se inició el 30 de junio de 1956. Debido a múltiples problemas en la etapa de construcción, especialmente en la subestructura, no fue sino hasta fines de setiembre de 1960 q' se terminó la obra, quedando por hacer solamente la limpieza general del sitio. Es decir, el período de construcción fue de 4 años 2 meses.

El presupuesto original del puente fue de ₡ 7.200.000, pero las dificultades de construcción citadas anteriormente llevaron el costo final a una suma superior a ₡ 8.000.000.

El puente fue construido dentro del sistema cooperativo entre los Estados Unidos de América y Costa Rica, en vigencia para la construcción de la Carretera Interamericana: dos tercios del costo aportados por los Estados Unidos y un tercio por Costa Rica. Representa pues un gran esfuerzo para ambos países y sobre todo para el nuestro. Es una afirmación más —se nos dijo— de que el gobierno reconoce la tremenda importancia que la Carretera Interamericana tiene para el desarrollo de las relaciones culturales y políticas entre las naciones del continente, así como para el futuro desarrollo económico de nuestro país.

5 minutos...

Viene de la Pág. DOS ——

en tales estudios. No sé qué resultado se obtuvo con ello, pero lo cierto es que todo sigue igual. Se gastó mucha plata en tales estudios, sin un resultado positivo, y malogrando el interés que pusieron esos profesionales franceses. Ello es una lástima.

—¿Y algo más, don Pascual?

—Sí, que le den ustedes "candela" a eso de la Carretera. Sería algo ideal para este Puerto y para el comercio de San José que podría movilizar sus mercaderías rápidamente y para los turistas que vendrían a pasar fines de semana gozando de lindos paisajes y un buen clima como es el de Limón, con una ciudad limpia y muchos lugares de esparcimiento. Y también, ver lo de la construcción de un nuevo Muelle o reacondicionamiento de los que hay, para ver si por Limón llegan muchos turistas del exterior.

RAFAEL A. SOLIS C.

Mejorar...

Viene de la PRIMERA Página

miento para hacer saber a los ciudadanos que como el Sr. Masís se interesan noblemente por estos problemas, que uno de nuestros fines inmediatos para perfeccionar el régimen legislativo que vive el país es el siguiente: hacer llegar los anhelos de un numeroso sector de ciudadanos hasta los dirigentse de los principales partidos políticos que participarán en las elecciones próximas en el sentido de que ya es impostergable procurar que se haga una selección muy juiciosa de las personas que ocuparán puestos en las papeletas de diputados Que es necesario garantizar hasta donde mejor se pueda que todas ellas respondan plenamente a las condiciones mínimas que requiere el bienestar de la nación para ocupar esos importantes cargos, o sean, entre otras, independencia de criterio, capacidad públicamente reconocida en su ocupación o profesión, ausencia de ambiciones poltiqueras personales y de fanatismos extremistas, adhesión plena a las tradiciones democráticas y espíritu de trabajo de los costarricenses y respeto absoluto por la opinión pública. En ese afán encontrarán todos los demás partidos nuestra más amplia y decidida cooperación, pues habremos de proceder en igual forma".

"Nos proponemos hacer una selección muy cuidadosa de elementos serios y responsables para ocupar cargos en la Asamblea Legislativa. Auscultaremos la opinión pública independiente para garantizar que esos nombres se escojan y se propongan con base en su honestidad y espíritu de trabajo, para que puedan representar a los demás ciudadanos sin ataduras por consignas de partido ni promoviendo extremismos y campañas demagógicas como tan lamentable y frecuentemente ha venido ocurriendo. En esa forma podrán contribuir leal y noblemente, sin escatimar esfuerzos, con seriedad y responsabilidad, el estudio y resolución de los apremiantes problemas económico-sociales que confronta el país. Estamos seguros que de estas personas participarán de buena fe y con entusiasmo en esa ingente tarea, sin mirar conveniencias de partido ni intereses personales. En esa forma creemos sinceramente que sí se podrá sacar al país del atascadero y del marasmo en que, desafortunadamente, ha ido cayendo. Por encima de todos esos fines, nuestra principal preocupación será la de poner nuestro grano de arena, grande o pequeño, para dignificar la Asamblea Legislativa, a fin de que vuelva a merecer el respeto, la devoción y la gratitud de todos los costarricenses, sin diputados partidistas.

"Invitamos a todos los ciudadanos, cualquiera que sea su filiación del momento, para que con toda sinceridad y franqueza sigan el altivo ejemplo del Ing. Masís y nos manifiesten si esos ideales del Partido Renovación Nacional son dignos o no de apoyo. Nuestra agrupación recibirá en su seno a todos los ciudadanos, con placer y con honor, que de buena fe estén deseosos de contribuir a desterrar para siempre todas las prácticas legislativas que no riman con las más caras tradiciones del pueblo costarricense".

Psicología y Educación

Viene de la Pág. DOS ——

de la Vida, no ha entrado, todavía, con el vigor correspondiente, en el acervo de nuestra educación.

Es más: el hecho mismo de que sus descubrimientos en los campos conexos de la medicina no se hayan extendido suficientemente en Costa Rica, permite que se hable todavía de una "psicología" descarnada, anacrónica, definitivamente fuera de época, de la cual se echa mano con la pretensión absurda de que ella puede ser un método más de "disciplina mental" para los estudiantes (cuando estamos hartos de esas mal entendidas "disciplinas mentales", y cuando nuestros jóvenes claman por un conocimiento más específico y mejor adaptado a las exigencias actuales de la vida).

Creemos que un nuevo concepto psicológico ha de infiltrarse en el nivel de nuestra enseñanza media, ya que ésta, por estar íntimamente ligada a una época en que se reportan cambios trascendentales para el estudiante, es una de las más apropiadas para inculcar en las mentes juveniles el beneficioso aporte de las ideas formadoras.

Lic. Mario Fernández Lobo.

Menú del
BAR "EL PILOTO"

Lechón en Salsa ..... ₡ 6.00
Filete de Mignón (con Champiñones) ..... ₡ 8.00
Beafsteack Al Piloto ..... ₡ 5.00
Filet de Corvina ..... ₡ 450
Chop-Suey Tico ..... ₡ 5.00
y gran variedad de platos!

Zona de parqueo, le servimos en su propio carro! Salón Familiar. Le invitamos a visitarnos.

RADIO PAMPA DE NICOYA
Auditorio general para todo Guanacaste
17 horas diarias de emisión por onda larga, 1100 kcs.

Felicitan al Ministro Borbón sobre integración económica

Ha recibido el Ministro de Economía y Hacienda Lic. Jorge Borbón Castro varios mensajes por los que se le felicita por su posición frente a los programas de integración económica de Centro América.

Destacamos hoy, por venir de un empresario muy conocido en el país, el mensaje que le remitió al Ministro Borbón Castro don José M. Sáenz Witting y que dice así: "Mis más sinceras felicitaciones por su brillante actuación respecto a la integración económica. Creo que su actuación es la más conveniente para los intereses del país en estos momentos".

Inglaterra debe volver sus ojos hacia C. R.: dijo Cap. Aldoux

El Capitán Aldoux, de la fragata de guerra "Cardigan-Bay" recientemente surta en la rada del Puerto de Puntarenas, declaró al Teniente Coronel Alvaro Arias Gutiérrez y al Mayor Edmundo Vicarioli, que "Inglaterra debe volver sus ojos hacia la bella Costa Rica".

Aldoux se mostró impresionado por la belleza de la campiña costarricense y agregó que "seré un propagandista fiel de Costa Rica y trataré de que algunas empresas navieras de mi país toquen en Puntarenas donde las facilidades de transporte por Ferrocarril y carretera al interior de la República son ideales —lo mismo que el clima— para los turistas".

El capitán Aldoux dijo además al coronel Arias y al mayor Vicarioli que los felicitaba por el ceremonial militar desplegado en ocasión de la visita de la fragata a Costa Rica.

Oduber ...

Viene de la Pág. PRIMERA —

dera pugna pre-convencional q' se ha realizado —aseguran— en un alto nivel cívico, pero con trabajo intenso y apasionado.

Las mismas fuentes parlamentarias expresaron hoy temprano que existe un gran entusiasmo entre los liberacionistas para ese acto de mañana, al que califican de novedoso en la vida política del país, porque recogerá la voz de todos los partidarios desde los más remotos distritos de la República, dijeron.

El último acto pre convencional tuvo lugar anoche, siguieron diciendo, cuando los pre candidatos aparecieron ante las cámaras de televisión para exponer sus puntos de vista sobre desarrollo, economía, política, programas en general y proyectos para el futuro. A juicio de los informantes, la cita por TV de anoche revistió una gran altura la cual estiman como sintomática del espíritu que reina para la convención o Congreso Nacional.

Terminaron expresando los diputados informantes, que estiman que es posible que la campaña política tome calor después del domingo, cuando se sepa quién es el candidato de Liberación. Observaron que ya el señor Ulate es candidato del Unión Nacional y que presuntamente inmediatamente después se sabrá quién será el candidato del Republicano Nacional, situándose así todas las fuerzas políticas más fuertes en primera línea en la lucha por conseguir el poder político para el próximo cuatrienio.

No hay ...

Viene de la Pág. PRIMERA——

capacidad, su espíritu de trabajo y su conocimiento pleno de los manejos de esta Dirección y sus dependencias. El nombramiento, hecho al margen de la política, es acertado desde todo punto de vista y al felicitar a mi compañero de labores señor Bolaños por su merecido ascenso, reconozco el acierto del gobierno en tal designación".

El Lic. Jiménez Castro estará en funciones el martes próximo en que dejará su cargo en Estadística y Censos para ocupar la gerencia de una importante industria de textiles.

Gestionan ...

Viene de la Pág. PRIMERA —

mente con el propio Gobierno de Nicaragua, esto es, con los funcionarios del Poder Ejecutivo del Gobierno de ese vecino país del norte.

Los datos que tenemos indican que hay actitud positiva entre los funcionarios del Gobierno de Nicaragua, en cuanto al derecho que tienen algunos costarricenses para reclamarle daños y perjuicios.

Vendemos empacadora automática para café y otros productos
Informes: Tel. 2658 - Apdo. 831
EMPAQUES TRANSPARENTES, Ltda.
Contiguo Teatro Roxy, San José

SI...!
LO LEI EN LA PRENSA LIBRE

Para que Ud. se entere de los principales acontecimientos de aquí y todo el mundo, LA PRENSA LIBRE cuenta con un excelente cuerpo de redactores y los mejores servicios de información internacional!

LA PRENSA LIBRE, el periódico hecho especialmente para todos, se edita en cuatro secciones independientes!

● Nacionales ● Internacionales ● Deportes ● Sociales

LA PRENSA LIBRE

El Periódico Libre y Veraz desde 1889.

Este documento es propiedad de la Biblioteca Nacional "Miguel Obregón Lizano" del Sistema Nacional de Bibliotecas del Ministerio de Cultura y Juventud, Costa Rica.

54 delegados a la convención de la IBM en Costa Rica

Durante los días 2 y 3 de marzo próximo tendrá lugar en esta capital la Convención de la IBM del Area Centroamericana y del Caribe, a la que asistirá un total de 54 Delegados de distintos países y de las oficinas centrales de la IBM y de la WTC.

Los delegados que asistirán son los siguientes: Agustín Abbot, de Panamá; Rogelio Alfaro, de Panamá; Rodrigo Araya, de El Salvador; José Arnaldo, de México; José Báez, de Cuba; Roberto Beltranena, de Guatemala; Fermín Bernal, de Cuba; Mario Bringas, de México; Rogelio Brito, de Cuba; Francisco X. Canseco, de México; Israel Castillo, de Nicaragua; Leonardo Colombo, de México; J. M. Connolly, de IBM y WTC; Diego Covarrubias Pani, de México; Frank Crespo, de Cuba; Mario Cruz, de Guatemala; Francisco Denis, de Panamá; Ignacio Díez Martínez, de México; Marcial Digat, de Cuba; Rubén Escalante, de México; Alejandro Esquivel, de México; Antonio Franco, de Honduras; Nazario Garza Treviño, de México; E. F. Goldfuss, de IBM y WTC; Fernando González de León, de México; Héctor González, de México; Luis Lauro González, de México; Armando Grediaga, de México; Roberto Gutiérrez, de México; Leopoldo Hernández, de México; O. S. Jones, de Cuba; Jorge Llantada, de México; Leopoldo Mantecón, de México; Amador Manzo, de México; Mario Márquez, de México; Manuel Marroquín, de Guatemala; Eulalio Martínez, de México; Sergio Martínez, de México; Bertha Núñez, de México; A. E. Patterson, de IBM y WTC; Manuel Peralta, de México; Jaime Quirós, de México; Emilio Ramón, de México; Julio Renoud, de México; José Rincón, de México; Fernando Rodríguez M., de México; Manuel Ruiz, de México; Emilio Solís, de Nicaragua; Mario Stella, de Cuba; Ernesto Tapia, de México; Jaime Trillas, de Cuba; Julio Velarde, de México y Mario Villalobos, de México.

Los miembros de la delegación cubana a la Convención no proceden de la República de Cuba sino de otros países en donde trabajan actualmente.

APROBADA CREACION DE OTRO COLEGIO CATOLICO

El Arzobispo de Costa Rica Monseñor Rodríguez Quirós autorizó la creación de un nuevo Colegio Católico que estará situado en San Pedro de Montes de Oca y que iniciará labores en marzo próximo.

El nuevo Colegio, del que será Director el Padre Bruno Martínez, se llamará "Calasanz" y lo regentarán los Padres Escolapios que han creado varios colegios en Nicaragua.

La Curia se ha dirigido al Ministerio de Economía y Hacienda solicitándole exención de derechos aduaneros para la importación de mobiliario para el nuevo Colegio.

SEÑORITA o CABALLERO

joven, con experiencia en publicidad se necesita para supervisar publicidad de importante firma comercial. El trabajo requiere como mínimo tres años de experiencia en propaganda. El solicitante debe estar dispuesto a viajar por todo el país en proyectos de análisis del mercado. Excelente oportunidad para persona que llene los requisitos. Escriba al Apartado "G" San José dando datos personales, experiencia y foto reciente.

Pospuesta solicitud de "Palmolive de Costa Rica" para establecer fábrica

La Comisión Consultiva y de Coordinación de Fomento Industrial acordó ayer posponer el trámite de una solicitud presentada por la firma "Palmolive de Costa Rica" para establecer en el país una fábrica de pastas de dientes.

La Comisión conoció pliegos de objeciones enviados por las dos empresas a las que ya se autorizó para instalar fábricas de pastas de dientes en el país y la respuesta de la "Palmolive de Costa Rica".

La Comisión acordó esperar a que las dos empresas con las que ya se firmó contrato inicien la producción para considerar con base firme si el mercado es suficiente para que operen económicamente más de dos plantas, salvo que la empresa interesada pueda presentar pruebas de que una tercera planta es conveniente para el país, según se afirmó.

DE GRAN GALA EL ASILO CARLOS MARIA ULLOA

Está siendo formidable la respuesta al llamamiento hecho a las personas de buena voluntad. Ya no se detendrán las nuevas obras. Estas son las contribuciones depositadas durante el día de ayer:

Doña María de los Angeles de Carazo ₡ 100.00; señorita Matilde Carranza Volio 100.00; doña Flora de Gólcher 100.00; doña Amalia Guardia de Arguedas 100.00; doña M. A. de C. 100.00; señorita A. C. (cuota 1º) 25.00; doña Elena Montealegre de Gurdián 100.00; doña Ana Moreno de Gurdián 100.00; doña Elizabeth de Gurdián 100.00; doña Elena Gurdián de Odio .. 100.00; doña Zoila Cristina Gurdián de Vargas 100.00; Lic. don Raúl Gurdián Rojas 100.00; don José Mª Benavides y compañeros de trabajo en LA PRENSA LIBRE 105.00; don Herbert L. Sanborn 100.00; doña Ethel H. de Sanborn 100.00; Asociación Nacional de Educadores (ANDE) 500.00; don José María Arce Monestel 100.00; don Felipe Pozuelo 100.00; don Fernando Doninelli (Fábrica Mosaicos) .. 1.000.00; (Todo el mosaico para un nuevo pabellón); doña María Volio de González 100.00; señorita Julieta Fernández 100.00; doña Emma de Seevers 100.00; doña Mariechen de Seevers .. 100.00; doña Auristela de Jiménez 100.00; doña Ilse de Peters (restificación de suma) 200.00; don Rafael Barrantes 100.00.

•

Además, el Ing. don José Francisco Salazar entregó los planos del Pabellón de Aislamiento, de urgentísima construcción, que empezará a levantarse el día 1º de marzo, cumpliendo con su oferta de servicios profesionales gratuitos.

La Junta Directiva del Asilo Carlos María Ulloa reenciende su entusiasmo y su fe en la obra puesta en marcha y que habrá de realizarse completa gracias a la cooperación de todos los hombres y las mujeres de buena voluntad que ilumiban de amor a Costa Rica.

REPUESTOS PARA RENAULT 4. C. V. y DAUPHINE
Surtido completo, importación directa.
VAR PARTS, Ltda.
Frente Estación Coca Cola.
Tel.: 5552 - Ap.: 2648

POR DENTRO...
POR FUERA...
PINTE MEJOR
CON Pabco

Las pinturas Pabco—en colores de moda para toda superficie—se aplican fácil y uniformemente; se secan pronto; dejan un bello acabado sumamente duradero.

Pabco

Su hogar luce más elegante; conserva su brillo y resplendor por muchos años, dura más, retiene bien sus colores.

Pabco

KOBERG

Nada puede compararse con el FORD de categoría internacional...

Ford Falcon 1961

Compare el kilometraje. El Falcon rinde hasta 40 Kms. por galón de combustible.

Compare el aceite utilizado. El Falcon viaja 6.400 Kms. entre cambios de aceite.

Compare el espacio. El Falcon tiene espacio para 6 pasajeros.

Compare el espacio para equipaje. Falcon tiene un baúl grande, con 23.7 pies cúbicos.

Compare el rendimiento. El Falcon le da potencia y rendimiento con economía en una selección de motores: el Falcon Seis standard o el Falcon Seis-170 especial de alto rendimiento, optativo.

Compare el precio. El Falcon es famoso por su precio bajo y por su economía.

Compare su manejo. El Falcon tiene verdadera movilidad de coche sport.

Compare el éxito. Falcon vendió casi 500.000 el primer año, convirtiéndose en el nuevo coche de más éxito en el mundo.

FORDOR WAGON

TUDOR

INTERIOR DELUXE DE SEDAN. Nunca jamás se han visto tales lujo y confort en un coche de precio tan bajo. Asientos amplios y altos para poder estirarse a gusto..., gruesamente almohadillados para comodidad de sofá. El decorado tiene insertos de los asientos de tela de nylon de tweed a pliegue, bordeados por refuerzos de vinilo con apariencia de cuero. Usted puede seleccionar entre verde, azul, gris o turquesa.

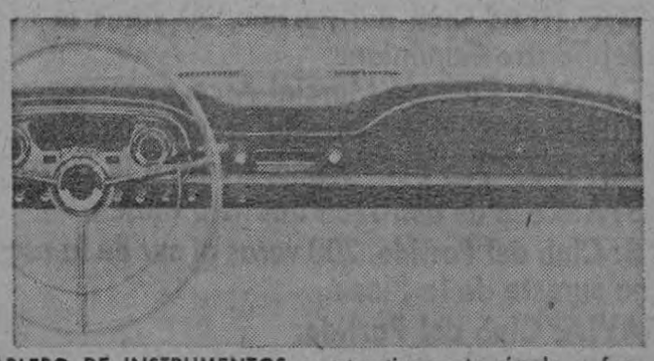

EL TABLERO DE INSTRUMENTOS es atractivamente simple y funcional. Los instrumentos están agrupados para poderse ver de una mirada. Los mandos a la mano e indentificados (iluminados de noche). Los accesorios (radio, calentador), van estilizados en el tablero, y nunca se ven como puestos por añadidura.

Representantes FORD para Costa Rica:

COSTA RICA MACHINERY Co. INC.

50 vs. Norte Iglesia del Carmen
Tels.: 1935 - 3259 — Apdo.: 1328

Sucursales: LIBERIA y CIUDAD QUESADA

Publicitario Moderna

Este documento es propiedad de la Biblioteca Nacional "Miguel Obregón Lizano" del Sistema Nacional de Bibliotecas del Ministerio de Cultura y Juventud, Costa Rica.

Partido Liberación Nacional

PRIMER CONGRESO NACIONAL

DOMINGO 26 DE FEBRERO

INSTRUCCIONES A LOS DELEGADOS:

1.-Las credenciales están siendo distribuidas en los cantones por medio del Comité Cantonal respectivo. Los electores del Cantón Central de San José deberán retirarlas en las Oficinas Centrales del Partido.

2.-Las votaciones tendrán lugar simultáneamente en los 65 cantones de la República, de las ocho de la mañana a las dos de la tarde, en los lugares designados al efecto en cada cantón.

3.-En cada Cantón la mesa de votación estará integrada por el Presidente del Comité respectivo y un delegado de cada tendencia.

4.-Para votar se entregará a cada delegado una papeleta con las fotografías de los señores Francisco J. Orlich y Daniel Oduber, los dos precandidatos inscritos. Cada elector deberá hacer una marca bajo la fotografía del precandidato de sus simpatías, doblar la papeleta y depositarla en una urna cerrada. El voto es secreto.

5.-Cada papeleta que se entregue al elector deberá estar firmada por el Presidente de la mesa y por los delegados de las tendencias.

6.-Ningún voto será admitido si antes el elector no presenta la credencial que le ha sido entregada.

7.-No se dará ningún resultado antes del cierre de la votación (dos de la tarde). Los datos oficiales serán dados por la Comisión Organizadora, exclusivamente.

8.-Los resultados de la votación deberán ser reportados por medio de telegrama dirigido a la Secretaría General del Partido, en San José.

9.-Se recomienda a los electores presentarse con su cédula de identidad u otro medio de identificación (licencia de conductor, carnet universitario, etc.) por si se le requiere.

10.-El elector, después de votar, deberá firmar el padrón.

11.-Se recomienda, también, a los electores, presentarse temprano a votar, para facilitar el proceso del Congreso.

DONDE ESTARAN LAS MESAS DE VOTACION EL 26

La siguiente es la lista de los lugares donde se llevará a cabo, cantón por cantón, el Congreso Nacional del Partido Liberación Nacional, para escoger el candidato liberacionista a la Presidencia de la República 1962-1966.

CANTON CENTRAL DE SAN JOSE:

LOCAL CENTRAL DEL PARTIDO: Diagonal a la Casa Presidencial.
ESCAZU: Club del Partido, 50 varas al Norte de la Cantina La Central.
DESAMPARADOS: Club del Partido, 50 varas al Sur de la Esquina S. O. del Parque.
PURISCAL: Club del Partido, frente al Parque Central.
TARRAZU: Club del Partido, frente a la plaza.
ASERRI: Club del Partido, 100 varas al este del Parque.-
MORA: Casa de don Luis Móra Rojas.
GOICOECHEA: Club del Partido, 50 varas al norte del Teatro Guadalupe.
SANTA ANA: Casa de Marcial Arce.
ALAJUELITA: Club del Partido, frente a la Plaza.
CORONADO: Club del Partido, frente a la Plaza.
ACOSTA: Casa de don Juan Bautista Mesén.
TIBAS: Club del Partido, 200 varas al sur de la esquina sureste de la Plaza.
MORAVIA: Club del Partido.
MONTES DE OCA: Club del Partido, costado este del Palacio Municipal.
TURRUBARES: Casa de don Víctor Manuel Chaves.
DOTA: Casa de don Ricardo Sáenz.
CURRIDABAT: Casa de don Rodrigo Acuña Acuña, 100 varas al oeste de la Bomba Castro, sobre la carretera a Cartago.
PEREZ ZELEDON: Club del Partido.

ALAJUELA:

CANTON CENTRAL: Club del Partido.
SAN RAMON: Club del Partido.
GRECIA: Casa de don Arturo Eastwood.
SAN MATEO: Club del Partido.
ATENAS: Club del Partido.
NARANJO: Club del Partido.
PALMARES: Club del Partido.
POAS: Casa de doña Hermelinda Murillo Murillo.
OROTINA: Club del Partido.
SAN CARLOS: Club del Partido.
ALFARO RUIZ: Casa de don Hugo Camacho.
VALVERDE VEGA: Club del Partido.

CARTAGO:

CANTON CENTRAL: Club del Partido, frente a SACSA.
PARAISO: Casa de don Aníbal Ramírez.
JIMENEZ: Club del Partido.
LA UNION: Club del Partido.
ALVARADO: Club del Partido.
OREAMUNO: Casa de don Patrocinio Guillén.
EL GUARCO: Club del Partido.
TURRIALBA: Club del Partido

HEREDIA:

CANTON CENTRAL: Consultorio del Dr. Guido Villalobos Yanarella.
BARBA: Casa de don Casimiro Rodríguez.
SANTO DOMINGO: Club del Partido, frente a la Plaza.
SANTA BARBARA: Casa de don Miguel Angel Picado.
SAN RAFAEL: Casa de don Albino Chaves Alfaro.
SAN ISIDRO: Casa de don Porfirio Villalobos Jiménez.
BELEN: Casa de la Señorita María González González.
FLORES: Casa de don Amado Zúñiga.

GUANACASTE:

LIBERIA: Club del Partido.
NICOYA: Club del Partido.
SANTA CRUZ: Club del Partido.
BAGACES: Club del Partido.
CARRILLO: Casa de don Federico Espinoza Espinoza.
CAÑAS: Casa de don Andrés Samudio Samudio.
ABANGARES: Casa Lic. Guillermo Espinoza V.
TILARAN: Casa de Marcos Villalobos.

PUNTARENAS:

CANTON CENTRAL: Club del Partido
ESPARTA: Casa de don Roderico Rodríguez.
OSA: Casa de don Noé Soto S.
MONTES DE ORO: Casa del Presbítero Carlos Larios.
GOLFITO: Club del Partido, contiguo a Farmacia de Carlos Manuel Vicente.
AGUIRRE: Club del Partido en Quepos.
BUENOS AIRES: Casa de Pío Quinto Araya.

LIMON:

CANTON CENTRAL: Club del Partido.
POCOCI: Teatro Sánchez.
SIQUIRRES: Club del Partido.

A LOS SEÑORES DELEGADOS:

Las credenciales podrán retirarlas mañana, cuando lleguen a votar, si no han podido hacerlo antes.

A los electores menores de edad no se les exigirá cédula de identidad. Sólo se les pedirá cédula de identidad u otro medio de identificación en los casos de duda acerca de la identidad del elector.

Este documento es propiedad de la Biblioteca Nacional "Miguel Obregón Lizano" del Sistema Nacional de Bibliotecas del Ministerio de Cultura y Juventud, Costa Rica.

Información comercial

MOVIMIENTO DE VAPORES

Flota Grancolombiana informa la próxima llegada a puerto Limón del buque "C. de Neiva", para el día 22 de febrero.

—— o ——

Venezuelan Line anuncia la próxima llegada a Puntarenas del buque "M. N. Yaracuy", para el día 3 de marzo con servicio del Pacífico al sur, rumbo a Venezuela.

—— o ——

Horn-Line anuncia la próxima salida de Limón del buque... "Hornfels", para el día 20 de febrero. El buque "Hornstern" también saldrá de Limón el próximo 1º de marzo. Ambos aceptan café y mercadería general para puertos europeos.

LICITACIONES

La Dirección General de Asistencia Médico Social ofrece en venta bonos de la serie refundición deuda interna 7% 1959, hasta por una suma de trescientos mil colones.

—— o ——

La Junta de Protección Social de San José hace las siguientes licitaciones:

Suministro de 6.000 yardas de mezclilla azul. Suministro de tubos o sobres de suturas en cantidad extraordinaria. Suministro de una marmita de vapor. Vencimiento para recibo de ofertas el día 6 de marzo.

Suministro de 400 quintales de Cal-Nitro. Vencimiento para recibo de ofertas el día 23 de febrero.

Suministro de suero glucosado y suero antitetánico. Vencimiento para recibo de ofertas el día 2 de marzo.

—— o ——

La Junta de Protección Social de Limón, hace las siguientes licitaciones:

Suministro de penicilina, latas de eter anestésico, vendas enyesadas, vendas de gasa, toallas sanitarias y equipos descartables para transfundir sueros. Vencimiento para recibo de ofertas el día 2 de marzo.

—— o ——

El Consejo Nacional de Producción licita el suministro de quince mil fórmulas para facturación. Vencimiento para recibo de ofertas el día 13 de marzo.

—— o ——

El Instituto Nacional de Vivienda y Urbanismo licita el suministro de un vehículo de trabajo tipo "Station Wagon". Vencimiento para recibo de ofertas el día 6 de marzo.

—— o ——

El Instituto Costarricense de Electricidad licita el suministro de una bomba para inyectar lechada de cemento, y una máquina agitadora de lechada de cemento. Vencimiento para recibo de ofertas el día 20 de marzo de 1961.

—— o ——

El mismo ICE hace las siguientes licitaciones:

Suministro de válvulas de compuerta, de diferentes diámetros, en la cantidad de 23.

—— o ——

La Municipalidad de Siquirres licita el suministro de lámparas fluorescentes, postes de alumbrado público. Vencimiento para recibo de ofertas el día 28 de febrero.

—— o ——

ADJUDICACIONES

El Consejo Nacional de Producción anuncia que se adjudicó a Hess Pan America, el suministro de tres secadoras columnares de granos, en la suma total de ₡ 365,400,00.

Para el alcalde de Miami Sr. Robert King y Comisionados

Para el Honorable Alcalde de Miami Mr. Robert King High y Comisionados.

En días pasados el Sr. Alcalde de Miami, Mr. Robert King High, como demostración de cariño para la ciudad de San José y con ella al pueblo de Costa Rica, obsequió 100 arbolitos para ornamentar una de nuestras avenidas. Fueron a esa bella ciudad a traerlos dos representantes de la Municipalidad, don Jorge Tinoco y el Regidor Rodolfo Brenes Torres. Ellos venían conmovidos por el aprecio y las atenciones que recibieron de todos los funcionarios que cuando llegan los ticos se esmeran en atenciones.

Los que tuvimos la dicha de estar en esa bella ciudad en octubre de 1959, nunca podremos olvidar esos 10 días que vivimos en ese paraíso del norte.

Nunca podremos olvidar las atenciones de Mr. High, los comisionados Mr. Hearn padre e hijo, Mr. Du Breill, Mr. Fishbein, don Manuel H. López, así como sus señoras que eran todo cortesía y simpatía. Hace más de un año y por nuestra mente diariamente pasan como una película de bellos recuerdos esos inolvidables días.

Escribo estas líneas para demostrarle a nuestros amigos de Miami, que no porque ha pasado el tiempo olvidamos todo lo que por nosotros hicieron y q' ellos nos dicen que sus palabras de sincera amistad no son solo las que figuran en los folletos de invitación a la bella Miami. También quiero con esto hacer conocer a los habitantes de nuestro pueblo, que la antorcha de la amistad inaugurada por el señor Alcalde representa realmente lo que él siente de los países latinoamericanos.

Dijo Mr. High al inaugurar la Antorcha de la Amistad:

"Como un hombre o una nación pueden adquirir amistad? El dinero puede comprar muchas cosas en el mundo, pero no puede comprar una verdadera amistad. El poder puede obligar a la realización de muchos fines, pero un hombre no puede forzar a otro a ser su amigo, así como tampoco una nación amiga".

Y dijo el Sr. Alcalde en otra puede obligar a otra a ser su parte de su discurso:

"Quisiera pedirles un último favor esta noche. Cuando vuelvan a sus respectivos países tengan la amabilidad de llevarles un mensaje a sus pueblos de los ciudadanos de Miami. Díganles de nuestra amistad. Díganles de nuestro sincero deseo de estar junto a ellos en la defensa de las causas de la libertad, la paz y la comprensión. Díganles que no es solamente el pueblo de esta ciudad de Miami quien siente así, que este sentimiento es compartido por todo el pueblo de los Estados Unidos. Si llevaran ustedes este mensaje a sus pueblos, están contribuyendo a encender muchas antorchas más, y la llama de la libertad brillará con más esplendor a través de las Américas".

Qué bien haría Mr. John Kennedy, si nos mandara Embajadores como Mr. High que no solo expresan su amistad por las Américas con palabras sino con hechos.

Quién diría que ese bello discurso fue dicho en perfecto castellano para que los latinos lo oigamos en nuestro propio idioma?

La moción del Reg. Brenes para que una Avenida de San José lleve el nombre de Ciudad de Miami es muy acertada y más acertado invitar al Sr. Alcalde y altos funcionarios de Miami a esa inauguración, esta es la verdadera política de pueblo a pueblo.

Antes de finalizar este comentario no puedo dejar de recordar los días que pasamos en la Venecia de las Américas, la nueva ciudad de Fort Lauderdale y con ella a Mr. Russell y su señora, Mr. Gore, Mr. Leavitt, Mr. Burry, a Mr. Waters, que con sus señoras en el Hotel Escape, nos hicieron pasar días inolvidables.

Bienvenido Mr. High y compañeros de la Alcaldía de Miami, cuando vuelvan a Costa Rica, que aquí todos trataremos de hacerles su permanencia lo más agradable posible para que la Antorcha de la Amistad ilumine a estas dos democracias EE. UU. Y COSTA RICA.

San José, febrero de 1961.

Arnoldo Castro Rojas
Regidor Municipal

Nada sabían costarricenses de las drogas halladas en México

Recientemente, los cables internacionales remitidos desde México implicaron a dos mujeres costarricenses con individuos de nacionalidad cubana como dedicados al contrabando de drogas.

LLEGO A COSTA RICA UNA DE ELLAS

Las citadas mujeres fueron expulsadas de México al comprobarse que no tenían papeles en regla. Una de ellas arribó ya al país y fue interrogada, como es natural, por autoridades costarricenses.

Esta confesó que ambas costarricenses se enamoraron de los cubanos pasando a ser sus concubinas.

DETENIDAS EN UN CORRECCIONAL MEXICANO

Las muchachas ticas fueron internadas en un correccional mexicano durante doce días hasta que las autoridades aztecas ordenaron su expulsión. Manifestaron a las autoridades ticas que ellas nada sabían de que los cubanos se dedicaban al contrabando de narcóticos.

Según parece, documentos llegados de la capital azteca sobre tal investigación, las dos costarricenses no se hallaban directamente comprometidas en el asunto de las drogas.

TELEGRAMAS REZAGADOS

—Manuel Oscar Brenes Brenes
—Teresa Sáenz Sáenz
—Eloy Vera y Sra.
—Carmen Guillén Montero
—Isabel Castro Sáenz
—Sra. Amparo Varela de Paz y Fam.
—Juan Ramón Rojas Valverde
—Carlos Durán Villalta
—Eleazar Calvo Alfaro
—Claudio y Hernán Páez Umaña

Publicitaria Moderna

23.600 nicaragüenses empadronados por el Gobierno de Costa Rica

El Departamento de Extranjeros del Ministerio de Seguridad Pública anunció esta mañana que había empadronado en el país un total de 23.000 nicaragüenses dentro de un gran total de 54.994 extranjeros empadronados del 17 de setiembre de 1956 al 8 de febrero de 1961.

Del total de 54.994 extranjeros registrados como residentes en el país se desprendió que la colonia mayor de residentes en el país es la de Nicaragua con 23.600 ciudadanos de ese país y aparece en un segundo lugar un total de 5.381 ciudadanos norteamericanos (Estados Unidos) seguido por 1.874 españoles residentes.

Siendo las colonias nica, estadounidense y española las de mayor volúmen en el país fueron señalados también 1.217 panameños, 1.059 italianos y 1.057 salvadoreños. Los porcentajes dan entonces un 75% de residentes nicas más un doble de esa misma nacionalidad posiblemente ilegal en Costa Rica.

HELADOS TIPO ITALIANO
CASATA-SPUMONY
PERUGINA

Con crema turrone y zabaione
Con crema croccantino al rhum
Con crema de nueces con licor

AHORA MAS DELICIOSOS

PRECIOS ₡ 1.50
₡ 3.50
₡ 6.00

Haga sus pedidos a la
CENTRAL HELADERA
TELEFONOS: 1911 y 7457

señores PADRES DE FAMILIA!

los uniformes para sus hijos colegiales o escolares, de la acreditada marca HERCULES, con mejores telas y con confección especial, los conseguirá Ud. al precio más bajo de plaza en los ALMACENES DE RAFAEL A. ARGUEDAS situados: el Nº 1 detrás de la Iglesia de La Merced y el Nº 2 al costado Oeste del Banco Central.

Además ofrecemos toda clase de telas y todos los demás artículos para uniformes!

Recuerde: Nadie nos gana en calidad ni en confección... mucho menos en precios!
Nuestros uniformes marca "HERCULES" son los mejores y los más baratos por eso vendemos sólo al CONTADO!

VEA LA LISTA DE PRECIOS Y APROVECHE

Casimir spún rayón una yarda de ancho, yda.	₡ 5.50
Fajas de cuero para escolares	3.50
Poplines en todo color, calidad fina, yda.	4.00
Casimir Tovis 60" ancho, colores azul, negro y café, yda.	14.00
Fajas de cuero para colegiales	5.00
Fajas de cuero para los Liceos Vargas Calvo y Napoleón Quesada	5.50
Corbatas para escolares	1.50
Corbatas para colegiales	3.50
Escudetes para escuelas y colegios	1.00
Camisas para Colegio Monseñor Sanabria	12.00
Pantalones cortos army 2 x 2	10.00
Pantalones largos army 2 x 2 tamaños 75 al 90	20.00
Pantalones largos army 2 x 2 tamaños 95 al 110	25.00
Camisas blancas y beige de poplín tamaños 28 al 34 .. ₡ 6.00 y	7.00
Uniformes para el Liceo Monseñor Odio desde	55.00
Uniformes para el Colegio St. Francis desde	58.00
Uniformes para el Colegio de Tibás	45.00
Uniformes para el Liceo San José desde	50.00
Uniformes para el Liceo Vargas Calvo desde	58.00
Uniformes para el Liceo de Costa Rica desde	39.00
Uniformes para el Colegio del Sur desde	43.00
Uniformes para el Colegio Luis Dobles Segreda desde	43.00
Uniformes para el Colegio Don Bosco desde	38.00
Jackets de casimir azul para los colegios nocturnos	40.00
Enaguas para escolares casimir italiano .. ₡ 20.00 y	22.00
Medias largas negras para colegialas .. ₡ 3.00 y	4.00
Medias T.U. para escolares	3.00
Indian Head en todo color, yda.	3.25
Army 2 x 2 28" ancho en todo color, yda.	5.50
Army 2 x 2 42" ancho en todo color, yda.	9.00
Medias de hilo para escolares	2.00
Camisas blancas de poplín fino .. ₡ 6.00 y	7.00
Pantalones cortos en azul y en negro casimir italiano	14.00
Pantalones largos de casimir, tamaños 80 al 90	22.00
Pantalones largos de casimir, tamaños 95 al 110	32.00
Tela para uniformes de señoritas Liceo San José	7.00
Army Twell para varones Liceo San José	10.00
Poplín blanco y de color	3.00
Casimir dacrón en color azul	14.00
Casimir inglés de lana color azul	28.00

NOTA:
Estos y todos los artículos que Ud. necesite para los uniformes de sus hijos colegiales o escolares, los conseguirá de la mejor calidad y a los mejores precios en los ALMACENES DE RAFAEL ANGEL ARGUEDAS.

ALMACENES
RAFAEL A. ARGUEDAS
Nº 1 detrás de la Iglesia La Merced.
Nº 2 al costado Oeste del Banco Central.

Diseño PRENSA LIBRE

Este documento es propiedad de la Biblioteca Nacional "Miguel Obregón Lizano" del Sistema Nacional de Bibliotecas del Ministerio de Cultura y Juventud, Costa Rica.

Estafaron en grande a personas y entidades con máquinas

Siguen llegando denuncias a la Dirección de Detectives por parte de entidades y personas particulares así como oficiales, contra Julio Reitman, quien fue propietario de una agencia de arreglar máquinas a la que denominaba "Maces" y contra quien existe orden de captura.

EMPEÑO TODAS LAS MAQUINAS.—

Los detectives no se dan tregua en el decomiso de máquinas en distintos lugares de la capital vendidas por éste o por orden del mismo —según expresaron— las cuales le fueron entregadas para ser reparadas.

El Banco Lyon, el Ministerio de Obras Públicas, el Consejo Nacional de Producción y unos 15 particulares más, presentaron su reclamo que asciende a varios miles de colones.

ESTAFO AL DEPARTAMENTO QUE ARREGLO PAPELES.—

Julio Reitman viajó a Costa Rica con pasaporte de nacionalidad brasileña. Pero el colmo resaltó hoy, cuando el Departamento de Extranjeros, oficina q' le concedió permiso para quedarse en el país, presentó la denuncia en el sentido de que el citado individuo los había estafado también con una máquina de escribir.

SOLICITAN DAR SU NOMBRE.—

En horas de la mañana de hoy, a LA PRENSA LIBRE se presentaron los siguientes señores solicitando se de el nombre del individuo, lo que hacemos después de consultar con las autoridades sobre si esto no estropearía su labor de investigación. Los señores Guillermo Rivera Altamirano y Domingo Mainieri Letufo, miembros de la Unión de Técnicos en Equipos de Oficina nos pidieron consignar, a nombre de ellos y de todos los integrantes del ya citado organismo, las siguientes manifestaciones:

—Luchamos por muchos meses para lograr que el Gobierno tomara medidas represivas contra un elemento extranjero que llegó al país a originarnos una irregular competencia. Nos costó mucho hacer que ese propósito tomara fuerza y se hiciera realidad, ya que encontramos muchos caminos cerrados a nuestra justa demanda. Pero al fin, tan exactas eran nuestras imputaciones, logramos que el referido sujeto, que se hizo llamar dueño de una organización con nombre extrambótico y llamativo, fuera obligado a cancelar sus actividades de técnico en máquinas de contabilidad, de escribir y cajas registradoras, obligándosele además a abandonar el país en término que se le concedió.

TEMEN QUE DEJEN SIN AGUA A 500 JERSONAS. — La Municipalidad de Tibás comenzó los trabajos para conectarle un pulgadaje mayor a la cañería que surte a la Ciudadela del INVU Los vecinos se opondrán rotundamente alegando que los problemas serían peores todavía.

Más de 500 personas son afectadas en Tibás

En horas de la mañana de hoy, vecinos de la Ciudadela del Instituto de la Vivienda de Tibás, vinieron a nuestro periódico y solicitaron exponer la queja en nombre de más de 500 personas que allí habitan por una medida que la Municipalidad del lugar acaba de tomar al pretender conectar un tubo de mayor pulgadaje a la cañería que los surte de agua.

Dicen ellos que actualmente son muchas las horas en que carecen del preciado líquido. Si se lleva a cabo la medida que comenzaron ya a poner en práctica la Municipalidad, los problemas se multiplicarán.

En horas de la noche, la Junta Progresista del lugar se reunió para tomar medidas sobre esto. Otros vecinos acudieron también a LA PRENSA LIBRE ante el temor de que los problemas por falta de agua se agudicen. Según ellos están dispuestos a luchar, hasta donde sea posible por conservar el derecho que les corresponde sobre la cañería que actualmente viene surtiéndose de agua, ya en forma deficiente.

Nuevo Representante de la Junta del Tabaco

NUEVO REPRE... ETC

Con motivo de un viaje que hará al exterior don Roberto Fernández Zúñiga, representante de la Republic Tobacco Co en la Junta del Tabaco, se ha sugerido el nombre de don Guillermo Cruz Bolaños para sustituirlo.

La Junta del Tabaco no quedará desintegrada con motivo del viaje del señor Fernández Zúñiga y seguirá celebrando sus sesiones acostumbradas para considerar los problemas q' se relacionan con la producción tabacalera del país. Hemos sabido que con el propósito de evitar la producción de excedentes, que no encuentran mercados fáciles en el exterior, la Junta del Tabaco pedirá a los cultivadores de las distintas zonas limitar su producción a lo que pueden comprar las empresas industriales del país.

253 VEHICULOS SE ENCUENTRAN ILEGALMENTE EN EL PAIS

Según informe enviado por la Contaduría Mayor al Ministerio de Economía y Hacienda, un total de 253 vehículos, de los que han ingresado al país en calidad de "turistas", se encuentran ilegalmente en el país.

Desde el año 1958 se encuentran aquí en forma ilegal 57 vehículos; del año 1959 se encuentran en la misma situación, 51 vehículos; del año 1960, se hallan en igual situación 112 vehículos y al 31 de enero de este año 33 vehículos tenían su permiso vencido.

"La defraudación que se ha hecho al Fisco por parte de estos vehículos, es cuantiosa, así como es muy seria la competencia que los vehículos llamados "turistas" le hacen a las agencias importadoras de carros debidamente establecidas, que tienen que pagar local, empleados, impuesto sobre la renta, impuestos municipales y hacer muchos gastos más", según dijeron fuentes interesadas.

Ladrones con mala suerte y una víctima afortunada

Ayer cuando el señor Eduardo Moreno se presentó a la Dirección General de Detectives para presentar denuncia por robo de sus agencias de una máquina de escribir semi nueva, se halló con la agradable sorpresa de que la máquina había sido localizada.

Según informes de las autoridades, uno de los investigadores observó que un individuo trasladó a citado lugar en forma sospechosa la mencionada máquina antes de que el parte fuese colocado por el perjudicado.

Como podrá observarse por este detalle así como por el que vamos a reseñar, el señor Moreno es un individuo con suerte mientras que quienes le roban no tienen tanta.

Hace unos días, los investigadores decomisaron mercaderías robadas por un valor de ₡1.700. Cuando llamaron al citado señor para comunicarle tal hallazgo, el primer sorprendido fue él ya que no se había enterado del robo que acababan de comunicarle.

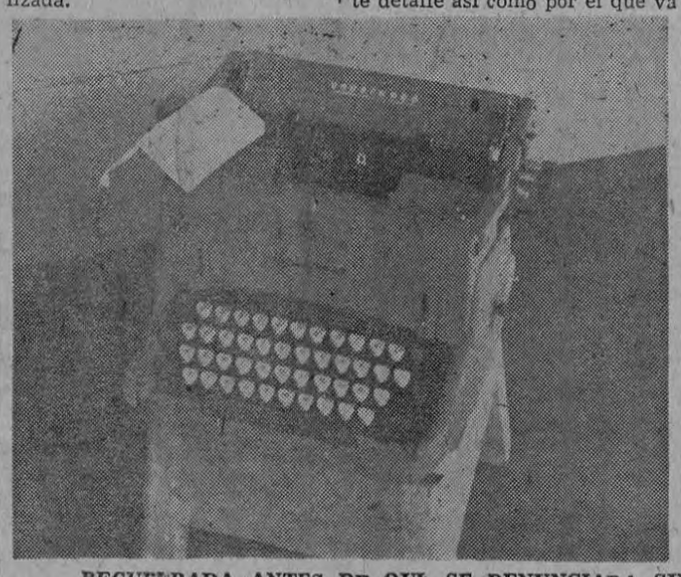

RECUPERADA ANTES DE QUE SE DENUNCIARA SU DESAPARICION. — No es corriente el caso de que cuando van a denunciar un robo esté ya recuperada la mercadería. Tal cosa sucedió con esta máquina robada a don Eduardo Moreno.

AUTORIDADES COMENTAN UN CASO CURIOSO. — He aquí el vehículo traído por su propietario hasta la Dirección del Tránsito, dejándolo en depósito porque estaba demasiado ebrio —dijo— para seguir manejando. Es la primera vez — excepto otro caso de un diplomático — que se registra un caso así.

Estaba demasiado tomado y llevó el vehículo a las autoridades

Un caso plausible, y que es el primero de su clase, registrado desde hace mucho tiempo, surgió ayer cuando una persona llegó manejando su vehículo a la Dirección del Tránsito, llamó al oficial de guardia y manifestóle:

—Vea señor. Ando demasiado tomado. Temo "cometer una torta" cosa que no quiero. Por esta causa, le entrego las llaves y dejo aquí el vehículo para ir caminando y volverlo a retirar cuando pueda manejar sin peligro.

Las autoridades quedaron extrañadísimas y comentaron muy gavorablemente el hecho, puesto que hasta ahora sucedía todo lo contrario.

Debate sobre INVU en Municipalidad de S. José

Un debate sobre el Instituto Nacional de Vivienda y Urbanismo se suscitó en la Municipalidad al hablarse de la cancelación de pajas de agua y de uso "fraudulento" por parte del Instituto en algunos de estos casos según lo que se reportó.

El Instituto había propuesto a la Municipalidad desde la semana pasada una cierta suma de dinero para cubrir el uso de pajas de agua en algunos sectores de sus ciudadelas.

La oferta trajo una discusión en la que el Regidor Bulgarelli y los regidores Echeverría Pacheco, Sanabria y Rivera hicieron una defensa del INVU al ser atacado el instituto por el Regidor Larín que dijo defender a los usuarios del Instituto. Al final la proposición del INVU fue aceptada por 10 votos contra 1.

QUIERE COMER BIEN?
VISITE
Restaurant CHI-KON
50 varas Oeste Colegio Señoritas.
TELEFONO Nº: 5546

PARA SUS IMPRESOS A COLORES
FOTOLIT LTDA.
EDIFICIO "LA PRENSA LIBRE" SAN JOSE, COSTA RICA
LA MAS MODERNA INSTALACION DE
Litografía Offset
Establecida en Costa Rica
Llame a los teléfonos 2287-4852 y con mucho gusto lo visitará nuestro agente.

LICEO DE COSTA RICA
MATRICULA: 27, 28 de febrero y 1º de marzo de 7.30 a.m. a 11 a.m.
27: Primeros Años
28: Segundos y Terceros Años
1º de marzo: Cuartos y Quintos Años.
REQUISITOS PARA MATRICULA: Para alumnos de Primer Año, nota de sexto grado, dos fotos pasaporte, constancia de nacimiento y cédula de identidad de quien venga a matricular al alumno.
Para el resto de los alumnos: La nota del año anterior, dos fotos nuevas, cédula de identidad de quien venga a matricular al alumno. Para los alumnos de V Año, obligatoriamente constancia de nacimiento.
LA DIRECCION

la felicidad lo espera en EL BALMORAL
...NO FALTE A LA CITA!
Ameniza la música maravillosa del Organo de
RODRIGO GAMBOA

RESTAURANT
con variedad de platos y la mejor atención...
EN EL AMBIENTE FAMILIAR DE "EL BALMORAL"
BAR con los más finos licores... EN EL AMBIENTE CALIDO DE "EL BALMORAL"
HOY SABADO Y MAÑANA DOMINGO... LA FELICIDAD LO ESPERA EN EL BALMORAL

Este documento es propiedad de la Biblioteca Nacional "Miguel Obregón Lizano" del Sistema Nacional de Bibliotecas del Ministerio de Cultura y Juventud, Costa Rica.